

วาระการประชุมขับเคลื่อนนโยบายการพัฒนางานสาธารณสุขจังหวัดศรีสะเกษ สัญจร  
ครั้งที่ ๔/๒๕๖๖ ในวันที่ ๒๘ เมษายน ๒๕๖๖

ณ ห้องประชุมโรงพยาบาลกันทรลักษณ์ อำเภอกันทรลักษณ์ จังหวัดศรีสะเกษ

\*\*\*\*\*

เริ่มประชุมเวลา ๑๓.๐๐ น.

๑. นายแพทย์สาธารณสุขจังหวัดกล่าวเปิดการประชุม
๒. นั่งสมาธิก่อนการประชุม
๓. วิดีทัศน์ผลการดำเนินงาน ประจำเดือน เมษายน ๒๕๖๖

วาระก่อนการประชุม :

๑. มอบประกาศเกียรติบัตร อำเภอดีดวัคซีนโควิด 19 : อำเภอโนนคูณ

ระเบียบวาระที่ ๑ เรื่องที่ประธาน (นายแพทย์สาธารณสุขจังหวัดศรีสะเกษ) แจ้งให้ที่ประชุมทราบ

๑. แผนการออกปฏิบัติงานหน่วยแพทย์อาสาสมเด็จพระศรีนครินทราบรมราชชนนี (พอ.สว.) : ๑๘ พ.ค. ๒๕๖๖ บ้านเสื่องข้าว ม.๑ ต.เสื่องข้าว อ.ศรีรัตนะ จังหวัดศรีสะเกษ

ระเบียบวาระที่ ๒ เรื่องรับรองรายงานการประชุมครั้งที่ ๓/๒๕๖๖ วันที่ ๓๑ มีนาคม ๒๕๖๖

กลุ่มงานพัฒนายุทธศาสตร์สาธารณสุข สำนักงานสาธารณสุขจังหวัดศรีสะเกษ ได้จัดทำสรุปมติและข้อสั่งการประชุม และรายงานการประชุมขับเคลื่อนนโยบายการพัฒนางานสาธารณสุขจังหวัดศรีสะเกษ ครั้งที่ ๓/๒๕๖๖ วันที่ ๓๑ มีนาคม ๒๕๖๖ เวลา ๑๓.๓๐-๑๖.๓๐ น. ณ ห้องประชุมโรงพยาบาลศรีรัตนะ อำเภอ.ศรีรัตนะ จังหวัดศรีสะเกษ แจ้งให้ผู้บริหารและคณะกรรมการประสานงานสาธารณสุขระดับจังหวัด จังหวัดศรีสะเกษ ได้รับทราบทาง website <http://www.ssko.moph.go.th> เมฆากลุ่มงานพัฒนายุทธศาสตร์สาธารณสุข จึงขอให้ที่ประชุมพิจารณาและรับรองรายงานการประชุมต่อไป

มติที่ประชุม.....

ระเบียบวาระที่ ๓ เรื่องสืบเนื่องจากการประชุมครั้งที่ ๓/๒๕๖๖ วันที่ ๓๑ มีนาคม ๒๕๖๖

- ไม่มี

มติที่ประชุม .....

ระเบียบวาระที่ ๔ เรื่องเสนอจากหัวหน้าส่วนราชการ/ภาคีเครือข่าย

๔.๑ องค์การบริหารส่วนจังหวัดศรีสะเกษ

มติที่ประชุม .....

๔.๒ เทศบาลเมืองศรีสะเกษ

มติที่ประชุม .....

๔.๓ หน่วยควบคุมโรคติดต่อ นำโดยแมลง อำเภอบึงนาราง จังหวัดศรีสะเกษ

มติที่ประชุม .....

๔.๔ ด้านควบคุมโรคติดต่อระหว่างประเทศของสง่า จังหวัดศรีสะเกษ

มติที่ประชุม .....

๔.๕ โรงพยาบาลประชารักษ์เวชการ

มติที่ประชุม .....

๔.๖ ชมรมอาสาสมัครสาธารณสุขประจำหมู่บ้านจังหวัดศรีสะเกษ

-

มติที่ประชุม .....

๔.๗ ศูนย์พัฒนานโยบายสาธารณะ จังหวัดศรีสะเกษ

มติที่ประชุม .....

๔.๘ โรงพยาบาลพนัสนิคม ศรีสะเกษ

มติที่ประชุม .....

ระเบียบวาระ ๕ เรื่องเสนอจากโรงพยาบาลศูนย์ / โรงพยาบาลทั่วไป

๕.๑ ผู้อำนวยการโรงพยาบาลศรีสะเกษ

มติที่ประชุม .....

๕.๒ เรื่องเสนอจากผู้อำนวยการโรงพยาบาลกันทรลักษณ์

มติที่ประชุม .....

ระเบียบวาระที่ ๖ เรื่องเสนอจากรองนายแพทย์สาธารณสุขจังหวัดศรีสะเกษ :

๖.๑ นายพิเชษฐ จงเจริญ นายแพทย์เชี่ยวชาญ (ด้านเวชกรรมป้องกัน)

มติที่ประชุม .....

๖.๒ นายเสกสรรค์ จวงจันทร์ นายแพทย์เชี่ยวชาญ (ด้านเวชกรรมป้องกัน)

มติที่ประชุม .....

๖.๓ นายอนุพันธ์ ประจํา นักวิชาการสาธารณสุขเชี่ยวชาญ (ด้านส่งเสริมพัฒนา)

มติที่ประชุม .....

๖.๔ นายปรีชา ปิยะพันธ์ นักวิชาการสาธารณสุขชำนาญการพิเศษ (ด้านการบริหาร)

มติที่ประชุม .....

๖.๕ นายศรีไพร ทองนิมิตร นายแพทย์ชำนาญการพิเศษ

มติที่ประชุม .....

๖.๖ นายไพฑูรย์ แก้วภมร เกษตรกรเชี่ยวชาญ

มติที่ประชุม .....

๖.๖ นางสาวบังอร เหล่าเสถียรกิจ รก.นักวิชาการสาธารณสุขเชี่ยวชาญ (ด้านบริการทางวิชาการ) -  
 การพัฒนาและยกระดับศูนย์ปฏิบัติตอบโต้สถานการณ์ฉุกเฉินด้านการแพทย์และสาธารณสุข  
 (Public Health Emergency Operation Center: PHEOC)

## ประเด็นการตรวจราชการ ความมั่นคงด้านสุขภาพ

|   |  |
|---|--|
| <p style="text-align: center;"><b>Prevent</b></p> <p>ประชากรกลุ่มเสี่ยงได้รับ<br/>ภูมิคุ้มกันอย่างครอบคลุม</p>  | <p>ความครอบคลุมการฉีดวัคซีนโควิด-19 ในกลุ่ม 607 (ทองโรคติดต่อทั่วไป คส.)<br/>                 ความครอบคลุมการฉีดวัคซีนโควิด-19 ในกลุ่มหญิงวัยเจริญพันธุ์ อายุ (15-45 ปี) (ทองโรคติดต่อทั่วไป คส.)</p>  |
| <p style="text-align: center;"><b>Detect</b></p> <p>จังหวัดมีระบบเฝ้าระวังและ<br/>ตอบสนองอย่างครอบคลุม<br/>และมีประสิทธิภาพ</p>   | <p>ผู้ปฏิบัติงาน SAT ที่ผ่านการอบรมอย่างเพียงพอ และจัดทำ CIR ระดับจังหวัด<br/>และระดับเขตที่ชัดเจน ได้รับความเห็นชอบจาก นพ.สสจ. และผู้ตรวจราชการ<br/>(คสจ.คส./กสจจ.)</p>   |
| <p style="text-align: center;"><b>Response &amp; Recovery</b></p> <p>จังหวัดมีความพร้อมและ<br/>แนวทางการตอบโต้และฟื้นฟู<br/>ภาวะฉุกเฉินทางด้าน<br/>การแพทย์และสาธารณสุขที่<br/>สำคัญของพื้นที่อย่าง<br/>เหมาะสม</p> | <ol style="list-style-type: none"> <li>1. ร้อยละของผู้บริหารระดับจังหวัดที่ผ่านการอบรมหลักสูตร ICS &amp; EOC 100 (คสจ.คส./กสจจ.)</li> <li>2. มีทีม CDCU ที่ผ่านการฝึกอบรมไม่น้อยกว่าอำเภอละ 3 ทีม (ทองระบาดวิทยา คส.)</li> <li>3. มี Official document ของหน่วยงานสาธารณสุขระดับจังหวัดที่ระบุความเสี่ยงภัยที่สำคัญ<br/>อย่างน้อย 3 ภัย</li> <li>4. Resource mapping สำหรับการรับมือภัยที่สำคัญ (กสจจ.)</li> <li>5. มี operational plans (HSP) สำหรับ 3 ภัย ที่สำคัญ โดยระบุระบบบัญชาการที่สอดคล้องกับภัยที่สำคัญ<br/>ทั้ง 3 ภัยไว้ด้วย (กสจจ.)</li> <li>6. มีแผน BCP สำหรับสำนักงานสาธารณสุขจังหวัด และโรงพยาบาลศูนย์โรงพยาบาลทั่วไป ที่สอดคล้อง<br/>กับoperational plan (กสจจ.)</li> </ol> |

### 3. ร้อยละของผู้บริหารระดับจังหวัดที่ผ่านการอบรมหลักสูตร ICS & EOC 100

| รายละเอียดตัวชี้วัด   | เกณฑ์ประกอบการประเมิน (คะแนน)   |   |   |   |  |
|---|---|---|---|---|--|
|   | 1   | 2   | 3   | 4   | 5  |
| ร้อยละของผู้บริหารระดับ<br>จังหวัดที่ผ่านการอบรม<br>หลักสูตร ICS & EOC<br>100 | ผู้บริหารผ่าน<br>การฝึกอบรม<br>หลักสูตร ICS<br>& EOC 100<br>มากกว่าร้อยละ<br>80 | ผู้บริหารผ่าน<br>การฝึกอบรม<br>หลักสูตร ICS<br>& EOC 100<br>มากกว่าร้อยละ<br>85 | ผู้บริหารผ่าน<br>การฝึกอบรม<br>หลักสูตร ICS &<br>EOC 100<br>มากกว่าร้อยละ<br>90 | ผู้บริหารผ่านการ<br>ฝึกอบรม<br>หลักสูตร ICS &<br>EOC 100<br>มากกว่าร้อยละ<br>95 | ผู้บริหารผ่าน<br>การฝึกอบรม<br>หลักสูตร ICS &<br>EOC 100<br>ร้อยละ 100 |

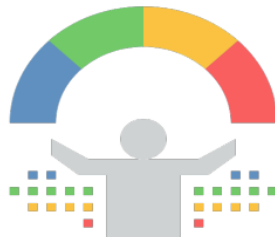

มติที่ประชุม .....

.....

ระเบียบวาระที่ ๗ เรื่องเสนอจากผู้อำนวยการโรงพยาบาลชุมชน สาธารณสุขอำเภอ

๗.๑. ผู้อำนวยการโรงพยาบาลชุมชน

มติที่ประชุม .....

๗.๒. สาธารณสุขอำเภอ

มติที่ประชุม .....

ระเบียบวาระที่ ๘ เรื่องเสนอจากหัวหน้ากลุ่มงาน หัวหน้าศูนย์เทคโนโลยีสารสนเทศ

๘.๑ กลุ่มงานบริหารงานทั่วไป

๑) รายงานสถานะการเบิกจ่ายเงินงบประมาณรายจ่ายประจำปี พ.ศ. ๒๕๖๖

ณ วันที่ ๒๔ เมษายน ๒๕๖๖

| หมวดรายจ่าย              | งบประมาณ<br>(บาท) | ผูกพัน PO     | ร้อยละ | เบิกจ่าย (บาท) | ร้อยละ  | คงเหลือ<br>(บาท) | ร้อยละ |
|--------------------------|-------------------|---------------|--------|----------------|---------|------------------|--------|
| 1.งบดำเนินงาน            | 95,757,383.00     | -             | 0.00%  | 56,473,978.08  | 58.98%  | 39,283,404.92    | 41.02% |
| 2.งบประมาณเบิก<br>แทนกัน | 55,000.00         | -             | 0.00%  | 55,000.00      | 100.00% | -                | 0.00%  |
| 3.งบลงทุน                | 74,299,000.00     | 35,179,800.00 | 47.35% | 18,017,500.00  | 24.25%  | 21,101,700.00    | 28.40% |
| 4.งบอุดหนุนทั่วไป        | 99,250.00         | -             | 0.00%  | 40,150.00      | 40.45%  | 59,100.00        | 59.55% |
| รวมเงินงบประมาณ          | 170,210,633.00    | 35,179,800.00 | 20.67% | 74,586,628.08  | 43.82%  | 60,444,204.92    | 35.51% |

มติที่ประชุม .....

๒) รายงานงบดำเนินงานของสำนักงานสาธารณสุขอำเภอ ปังปประมาณ ๒๕๖๖  
ณ วันที่ ๒๔ เมษายน ๒๕๖๖

| ลำดับ | หน่วยงาน       | จัดสรร<br>งบประมาณ<br>งวดที่ 1-2 | ส่งเบิก    | ร้อยละ | คงเหลือ    | ร้อยละ |
|-------|----------------|----------------------------------|------------|--------|------------|--------|
| 1     | เมืองศรีสะเกษ  | 30,000                           | 15,000     | 50     | 15,000     | 50     |
| 2     | ยางชุมน้อย     | 30,000                           | 15,000     | 50     | 15,000     | 50     |
| 3     | กันทรารมย์     | 30,000                           | 15,000     | 50     | 15,000     | 50     |
| 4     | กันทรลักษ์     | 30,000                           | 15,000     | 50     | 15,000     | 50     |
| 5     | ขุขันธ์        | 30,000                           | 15,000     | 50     | 15,000     | 50     |
| 6     | ไพรบึง         | 30,000                           | 15,000     | 50     | 15,000     | 50     |
| 7     | ปรางค์กู่      | 30,000                           | 15,000     | 50     | 15,000     | 50     |
| 8     | ขุนหาญ         | 30,000                           | 15,000     | 50     | 15,000     | 50     |
| 9     | ราชีไศล        | 30,000                           | 15,000     | 50     | 15,000     | 50     |
| 10    | อุทุมพรพิสัย   | 30,000                           | 14,962.52  | 49.88  | 15,037.48  | 50.12  |
| 11    | บึงบูรพ์       | 30,000                           | 15,000     | 50     | 15,000     | 50     |
| 12    | ห้วยทับทัน     | 30,000                           | 15,000     | 50     | 15,000     | 50     |
| 13    | โนนคูณ         | 30,000                           | 15,000     | 50     | 15,000     | 50     |
| 14    | ศรีรัตนะ       | 30,000                           | 15,000     | 50     | 15,000     | 50     |
| 15    | น้ำเกลี้ยง     | 30,000                           | 15,000     | 50     | 15,000     | 50     |
| 16    | วังหิน         | 30,000                           | 15,000     | 50     | 15,000     | 50     |
| 17    | ภูสิงห์        | 30,000                           | 15,000     | 50     | 15,000     | 50     |
| 18    | เมืองจันทร์    | 30,000                           | 15,000     | 50     | 15,000     | 50     |
| 19    | เบญจลักษ์      | 30,000                           | 15,000     | 50     | 15,000     | 50     |
| 20    | พยุห์          | 30,000                           | 15,000     | 50     | 15,000     | 50     |
| 21    | โพธิ์ศรีสุวรรณ | 30,000                           | 15,000     | 50     | 15,000     | 50     |
| 22    | ศิลาลาด        | 30,000                           | 15,000     | 50     | 15,000     | 50     |
| รวม   |                | 660,000                          | 329,962.52 | 49.99  | 330,037.48 | 50.01  |

มติที่ประชุม .....

.....

๓) รายงานลูกหนี้เงินยืมงบประมาณเกินกำหนด ณ วันที่ ๒๔ เมษายน ๒๕๖๖

| ลำดับ | เลขที่สัญญายืม | วันที่เอกสารวันที่ยืม | วันครบสัญญา   | ชื่อผู้ยืม                | จำนวนเงิน | หน่วยงาน    |
|-------|----------------|-----------------------|---------------|---------------------------|-----------|-------------|
| ๑     | ๑๙๓/๖๔         | ๑๗ ก.ย. ๒๕๖๔          | ๒๖ ต.ค. ๒๕๖๔  | นายทิวากร สมัญญา          | ๔๐,๐๐๐    | รพ.ขุนหาญ   |
| ๒     | ๑๘๑/๖๕         | ๕ ก.ย. ๒๕๖๕           | ๑๓ ต.ค. ๒๕๖๕  | นางสาวจิรัฐติกา ศิลารักษ์ | ๔,๙๕๐     | รพ.ศีลาลาด  |
| ๓     | ๒๑๓/๖๕         | ๑๙ ก.ย. ๒๕๖๕          | ๒๑ ต.ค. ๒๕๖๕  | นายศรชัย คำวงศ์           | ๑๕,๐๐๐    | สสอ.ภูสิงห์ |
| ๔     | ๓๓/๖๖          | ๒๔ ก.พ. ๒๕๖๖          | ๒๘ มี.ค. ๒๕๖๖ | นางสาวสุภาพร ยอดเอื้อ     | ๑๒,๐๐๐    | สสอ.ภูสิงห์ |

มติที่ประชุม .....

.....

๔) รายงานความคืบหน้าการดำเนินงานตัวชี้วัดที่ ๖๓ : ร้อยละของส่วนราชการและหน่วยงานสังกัดกระทรวงสาธารณสุขผ่านเกณฑ์การตรวจสอบและประเมินผลระบบการควบคุมภายใน ปีงบประมาณ พ.ศ. ๒๕๖๖ การประเมินคุณธรรมและความโปร่งใส ITA ไตรมาสที่ ๒ กำหนดส่ง วันที่ ๓๑ มีนาคม ๒๕๖๖ (โดยผ่านการประเมินร้อยละ ๖๕ ทุกแห่ง ) ทั้ง สสจ.รพศ. รพท. รพช. สสอ. ทั้งหมด ๔๕ แห่ง จัดส่งครบทุกแห่ง (คะแนนอยู่ระหว่าง ประมวลผล จาก ศูนย์ป้องกันและปราบปรามการทุจริตกระทรวงสาธารณสุข) (ข้อมูล ณ วันที่ ๒๔ เมษายน ๒๕๖๖)

๕) รายงานความคืบหน้าการควบคุมกำกับติดตามระบบการตรวจสอบและประเมินผลระบบการควบคุมภายใน ประจำปีงบประมาณ พ.ศ. ๒๕๖๖

แบบประเมินการตรวจสอบและประเมินผลระบบการควบคุมภายใน สำหรับโรงพยาบาลศูนย์ / โรงพยาบาลทั่วไป / โรงพยาบาลชุมชน ประจำปีงบประมาณ ๒๕๖๖ (IA03)

สำนักงานสาธารณสุขจังหวัดศรีสะเกษ ได้แจ้งให้หน่วยงานในสังกัด (เฉพาะ รพศ. รพท. และรพช. ทุกแห่ง) จัดส่งรายงานในระบบการตรวจสอบและประเมินผลระบบการควบคุมภายใน ตามแบบประเมินของโรงพยาบาล (IA03) (สำหรับ รพ.) ดำเนินการจัดส่งรายงานในระบบ ภายในวันที่ ๓๑ มีนาคม ๒๕๖๖ โดยต้องผ่านเกณฑ์การประเมินร้อยละ ๘๐ (ครบ ๒๒ แห่ง)

(ระบบเปิดให้เพิ่มเติมเอกสาร ได้ตั้งแต่วันที่ ๑๒ เมษายน ๒๕๖๖ - ๓๐ มิถุนายน ๒๕๖๖)

มติที่ประชุม .....

.....

๗) รายงานความคืบหน้าการควบคุมกำกับติดตามระบบการตรวจสอบและประเมินผลระบบการควบคุมภายใน ประจำปีงบประมาณ พ.ศ. ๒๕๖๖

(ข้อมูลจากระบบควบคุมกำกับติดตาม กลุ่มตรวจสอบภายในระดับกระทรวง EIA ๖๖)

สำนักงานสาธารณสุขจังหวัดศรีสะเกษ ได้แจ้งให้หน่วยงานในสังกัด (เฉพาะ รพศ. รพท. และรพช. ทุกแห่ง) จัดส่งรายงานในระบบการตรวจสอบและประเมินผลระบบการควบคุมภายใน ตามแบบประเมิน ๕ มิติ (EIA)

โดยต้องผ่านเกณฑ์การประเมินร้อยละ ๘๐ จัดส่งครบแล้วทั้ง ๒๒ แห่ง (คะแนนผลการประเมิน กลุ่มตรวจสอบภายใน สป.สธ. จะแจ้งให้ทราบในเดือน กรกฎาคม ๒๕๖๖)

#### ๘.๒ กลุ่มงานทรัพยากรบุคคล

- ไม่มี

มติที่ประชุม .....

#### ๘.๓ กลุ่มกฎหมาย

- ไม่มี

มติที่ประชุม .....

#### ๘.๔ กลุ่มงานพัฒนายุทธศาสตร์สาธารณสุข

- ไม่มี

มติที่ประชุม .....



## ๘.๕ กลุ่มงานคุ้มครองผู้บริโภคและเภสัชสาธารณสุข

### ๑. ถอดบทเรียนเพื่อพัฒนาทีมตรวจสอบเรื่องร้องเรียนด้านผลิตภัณฑ์และบริการสุขภาพ



๑) **ที่มา** สืบเนื่องจากสำนักงานสาธารณสุขจังหวัดศรีสะเกษ โดยกลุ่มงานคุ้มครองผู้บริโภคฯ รับผิดชอบการจัดการปัญหาเรื่องร้องเรียนด้านผลิตภัณฑ์และบริการสุขภาพจากประชาชน หรือจากหน่วยงานอื่น โดยการจัดตั้งทีมคณะทำงานหน่วยเคลื่อนที่เร็ว เพื่อตรวจสอบข้อเท็จจริง เก็บหลักฐานและพิจารณา ดำเนินคดีตามความเหมาะสม เพื่อให้การปฏิบัติงานของทีมตรวจสอบดังกล่าวสามารถปฏิบัติงานได้อย่างมีประสิทธิภาพอย่างสูงสุด

**สรุปข้อมูล ๑. ข้อมูลเรื่องร้องเรียนด้านผลิตภัณฑ์และบริการสุขภาพ ปีงบประมาณ ๒๕๖๖**  
ตั้งแต่วันที่ ๑ ตุลาคม ๒๕๖๕ ถึง วันที่ ๒๔ เมษายน ๒๕๖๖ มีเรื่องร้องเรียน รวมทั้งสิ้น ๑๒ เรื่อง สรุปดังนี้

| ลำดับ | ประเภทเรื่องร้องเรียน | อำเภอ  | ผลการดำเนินงาน |                  |      |
|-------|-----------------------|--|----------------|------------------|------|
|       |                       |  | ทั้งหมด        | ระหว่างดำเนินการ | ยุติ |
| ๑.    | อาหาร                 | กันทรารมย์ (๒) พยุห์(๑)<br>เมืองศรีสะเกษ(๑) ชูขันธ์(๑)<br>กันทรลักษณ์(๑) ห้วยทับทัน(๑) | ๗              | ๓                | ๔    |
| ๒.    | ยา                    | ชูขันธ์(๑) ศิลาลาด(๑)  | ๒              | ๑                | ๑    |
| ๓.    | เครื่องสำอาง          | กันทรลักษณ์(๑) น้ำเกลี้ยง(๑)   | ๒              | ๒                | ๐    |
| ๔.    | สมุนไพร               | ยางชุมน้อย(๑)  | ๑              | ๑                | ๐    |
| รวม   |                       |  | ๑๒             | ๗                | ๕    |

### ๒) รายละเอียดการดำเนินการเรื่องร้องเรียนฯ ประจำเดือน เมษายน ๒๕๖๖ จำนวน ๕ เรื่อง ดังนี้

| ลำดับ | วันที่ออก/<br>หน่วยงานร่วม | เรื่องที่ออกตรวจ   | ผลการตรวจสอบ/<br>การดำเนินการ  | ภาพการออกตรวจ   |
|-------|----------------------------|--|--|---|
| ๑     | ๑๙ เม.ย. ๖๕<br>สสอ. , รพ.  | น้ำกุหลาบ ฉลากไม่<br>ถูกต้อง อ้าง<br>สรรพคุณเกินจริง<br>เลขสารบบอาหาร<br>ไม่ถูกต้อง<br><br>อ.กันทรลักษณ์ | ตรวจสอบ ณ<br>สถานที่ผลิต ไม่พบ<br>การผลิตผลิตภัณฑ์<br>ตามที่ร้องเรียน/<br>แนะนำเพิ่มเติม |   |

| ลำดับ | วันที่ออก/<br>หน่วยงานร่วม                                  | เรื่องที่ออกตรวจ  | ผลการตรวจสอบ/<br>การดำเนินการ   | ภาพการออกตรวจ   |
|-------|---|---|---|---|
| ๒     | ๑๙ เม.ย. ๖๕<br>สสอ. , รพ. ,<br>รพ.สต.                       | พบเศษผมและสิ่ง<br>แปลกปลอมใน<br>น้ำแข็ง ร่วมกับ<br>อ.พยุห์                          | ตรวจสอบ ณ<br>สถานที่ผลิตน้ำแข็ง<br>ไม่พบปัญหาจาก<br>ผลิตภัณฑ์ตามที่<br>ร้องเรียน ตรวจ<br>มาตรฐานการผลิต<br>โรงงานผลิตน้ำแข็ง<br>พบว่าถูกต้อง/<br>แนะนำเพิ่มเติม |    |
| ๓     | ๒๐ เม.ย. ๖๕<br>เจ้าหน้าที่<br>ตำรวจ, สสอ. ,<br>รพ. , รพ.สต. | กรอกน้ำดื่มหยอด<br>เหรียญและเติม<br>น้ำแร่ ใส่ถัง ๒๐<br>ลิตร เร่ขาย<br>อ.ชูพันธ์    | ตรวจสอบ ณ<br>สถานที่เป้าหมาย<br>พบการกระทำผิด<br>ตามที่ร้องเรียน /<br>ดำเนินคดี   |   |
| ๔     | ๒๐ เม.ย. ๖๕<br>สสอ. , รพ.                                   | ผลิตน้ำถัง ๒๐ ลิตร<br>และน้ำขวด ๙๒๐<br>มล. โดยใช้ฉลากไม่<br>ถูกต้อง<br>อ.กันทรารมย์ | ตรวจสอบ ณ<br>สถานที่ผลิตน้ำดื่ม<br>ไม่พบการผลิต<br>ผลิตภัณฑ์ตามที่<br>ร้องเรียน/แนะนำ<br>เพิ่มเติม  |  |

| ลำดับ | วันที่ออก/<br>หน่วยงานร่วม | เรื่องที่ออกตรวจ  | ผลการตรวจสอบ/<br>การดำเนินการ  | ภาพการออกตรวจ   |
|-------|----------------------------|---|--|---|
| ๕     | ๒๐ เม.ย. ๖๕<br>สสอ. , รพ.  | จำหน่ายอาหาร<br>หมดอายุใน<br>ห้างสรรพสินค้า<br>อ.กันทรารมย์<br>(ร้องเรียนซ้ำครั้งที่<br>๒,<br>ครั้งที่ ๑ ดำเนินคดี) | ตรวจสอบ ณ<br>สถานที่จำหน่าย ไม่<br>พบการจำหน่าย<br>ผลิตภัณฑ์ตามที่<br>ร้องเรียน/แนะนำ<br>เพิ่มเติม |  |

### ๓) ถอดบทเรียนการพัฒนาทีมตรวจสอบเรื่องร้องเรียน

หัวหน้าทีม คือ Key Success ในการตรวจสอบและตัดสินใจดำเนินการได้อย่างมีประสิทธิภาพ เนื่องจากต้องสื่อสารกับผู้ประกอบการ มีความเข้าใจในบริบทพื้นที่ สามารถควบคุมสถานการณ์ได้อย่างดีที่สุด

วัตถุประสงค์ที่แจ้ง แจ้งเพื่อทราบ และดำเนินการ

มติที่ประชุม .....

.....

### ๘.๖ กลุ่มงานทันตสาธารณสุข

มติที่ประชุม .....

.....

## ๘.๗ กลุ่มงานอนามัยสิ่งแวดล้อมและอาชีวอนามัย

### ๑) การจัดการมูลฝอยติดเชื้อ

ตามมาตรฐาน GREEN & CLEAN Hospital Challenge หัวข้อ Garbage (การจัดการมูลฝอยทุกประเภท) เกณฑ์การประเมินข้อที่ ๔ คือ มีการจัดการมูลฝอยติดเชื้อตามกฎหมาย กฎกระทรวงว่าด้วยการกำจัดมูลฝอยติดเชื้อ พ.ศ. ๒๕๔๕ โดยโรงพยาบาลจะต้องได้รับการประเมินมาตรฐานดังกล่าวใน ๗ หัวข้อ ซึ่งคำอธิบายเกณฑ์ข้อ ๒๕ คือ มีการใช้งานระบบควบคุมกำกับการขนส่งมูลฝอยติดเชื้อ หรือลงข้อมูลในโปรแกรมกำกับการขนส่งมูลฝอยติดเชื้อที่ website <https://e-manifest.anamai.moph.go.th/> ทุกครั้งที่มีการขนมูลฝอยติดเชื้อ เพื่อนำไปกำจัดยังสถานที่กำจัดมูลฝอยติดเชื้อโดยมีวัตถุประสงค์เพื่อเป็นเครื่องมือรองรับการดำเนินงานตามประกาศกระทรวงสาธารณสุข เรื่อง มาตรการการควบคุมกำกับการขนส่งมูลฝอยติดเชื้อ เพื่อป้องกันการลักลอบทิ้งมูลฝอยติดเชื้อ พ.ศ. ๒๕๖๕ และประกาศกรมอนามัย เรื่อง แบบบันทึกข้อมูลปริมาณ มูลฝอยติดเชื้อ พ.ศ. ๒๕๖๕ ทั้งนี้ เพื่อประโยชน์ในการควบคุมการจัดการมูลฝอยติดเชื้อให้ได้รับการกำจัดอย่างถูกต้องและเป็นไปอย่างมีประสิทธิภาพ โดยกฎหมายดังกล่าว มีผลบังคับใช้ วันที่ ๗ กันยายน พ.ศ. ๒๕๖๕ (หนังสือ สำนักงานสาธารณสุขจังหวัดศรีสะเกษ ที่ ศก ๐๐๓๓.๐๑๒/ว๔๗๙๗ ลงวันที่ ๙ สิงหาคม ๒๕๖๕)

โรงพยาบาลส่งเสริมสุขภาพตำบล สังกัดกระทรวงสาธารณสุข ที่บันทึกข้อมูลในโปรแกรมกำกับการขนส่งมูลฝอยติดเชื้อ กรมอนามัย ไม่ครบถ้วนตามระยะเวลาที่กำหนด มีจำนวน ๑๕ อำเภอ ดังนี้

๑. อำเภอกันทรลักษ์
๒. อำเภอกันทรารมย์
๓. อำเภอขุขันธ์
๔. อำเภอขุนหาญ
๕. อำเภอโนนคูณ
๖. อำเภอเบ็ญบุรพ์
๗. อำเภอปรังค์กู
๘. อำเภอพยุห์
๙. อำเภอภูสิงห์
๑๐. อำเภอเมืองจันทร์
๑๑. อำเภอขามเฒ่า
๑๒. อำเภอเบญจลักษ์
๑๓. อำเภอวังหิน
๑๔. อำเภอศรีรัตนะ
๑๕. อำเภอไพรบึง

ข้อมูล ณ วันที่ ๒๔ เมษายน ๒๕๖๖

แหล่งที่มาของข้อมูล : โปรแกรมกำกับการติดตามการขนส่งมูลฝอยติดเชื้อ e-manifest กรมอนามัย  
วัตถุประสงค์ที่แจ้ง เพื่อทราบและดำเนินการต่อไป  
มติที่ประชุม .....

๒) การพัฒนาคุณภาพระบบบริการอนามัยสิ่งแวดล้อมขององค์กรปกครองส่วนท้องถิ่น  
(Environmental Health Accreditation: EHA)

การดำเนินงานการพัฒนาคุณภาพระบบบริการอนามัยสิ่งแวดล้อมขององค์กรปกครองส่วนท้องถิ่น (Environmental Health Accreditation: EHA) ปีงบประมาณ ๒๕๖๖ เป้าหมาย คือ ร้อยละ ๒๕ องค์กรปกครองส่วนท้องถิ่นพัฒนาคุณภาพระบบบริการอนามัยสิ่งแวดล้อมอย่างมีประสิทธิภาพ

ตารางที่ ๑ ผลการดำเนินงานการประเมินมาตรฐาน EHA ของเทศบาล จังหวัดศรีสะเกษ ปีงบประมาณ ๒๕๖๔-๒๕๖๖

| ลำดับ | ชื่อองค์กรปกครองส่วนท้องถิ่น | อำเภอ          | การดำเนินงาน |             |             |
|-------|------------------------------|----------------|--------------|-------------|-------------|
|       |                              |                | รหัสรับรอง   | ผลประเมิน   | ปีที่รับรอง |
| ๑     | เทศบาลตำบลสวนกล้วย           | กันทรลักษ์     |              |             |             |
| ๒     | เทศบาลตำบลหนองหญ้าลาด        | กันทรลักษ์     | EHA๔๐๐๑      | พื้นฐาน     | ๒๕๖๕        |
|       |                              |                | EHA๗๐๐๐      | เกียรติบัตร | ๒๕๖๕        |
|       |                              |                | EHA๙๐๐๓      | เกียรติบัตร | ๒๕๖๕        |
| ๓     | เทศบาลเมืองกันทรลักษ์        | กันทรลักษ์     | EHA๔๐๐๑      | พื้นฐาน     | ๒๕๖๔        |
|       |                              |                | EHA๔๐๐๓      | พื้นฐาน     | ๒๕๖๔        |
|       |                              |                | EHA๙๐๐๓      | พื้นฐาน     | ๒๕๖๔        |
|       |                              |                | EHA๖๐๐๐      | พื้นฐาน     | ๒๕๖๕        |
| ๔     | เทศบาลตำบลกันทรารมย์         | กันทรารมย์     |              |             |             |
| ๕     | เทศบาลตำบลเมืองขุขันธ์       | ขุขันธ์        | EHA๔๐๐๑      | พื้นฐาน     | ๒๕๖๕        |
| ๖     | เทศบาลตำบลศรีสะเกษ           | ขุขันธ์        | EHA๕๐๐๐      | พื้นฐาน     | ๒๕๖๔        |
| ๗     | เทศบาลตำบลกระหวั้น           | ขุนหาญ         |              |             |             |
| ๘     | เทศบาลตำบลกันทรอม            | ขุนหาญ         | EHA๙๐๐๑      | เกียรติบัตร | ๒๕๖๕        |
|       |                              |                | EHA๙๐๐๒      | เกียรติบัตร | ๒๕๖๕        |
| ๙     | เทศบาลตำบลขุนหาญ             | ขุนหาญ         | EHA๔๐๐๓      | เกียรติบัตร | ๒๕๖๕        |
|       |                              |                | EHA๖๐๐๐      | เกียรติบัตร | ๒๕๖๕        |
| ๑๐    | เทศบาลตำบลโนนสูง             | ขุนหาญ         | EHA๔๐๐๓      | รอประเมิน   | ๒๕๖๖        |
|       |                              |                | EHA๗๐๐๐      | รอประเมิน   | ๒๕๖๖        |
| ๑๑    | เทศบาลตำบลโพธิ์กระสังข์      | ขุนหาญ         |              |             |             |
| ๑๒    | เทศบาลตำบลสี                 | ขุนหาญ         |              |             |             |
| ๑๓    | เทศบาลตำบลบึงบูรพ์           | บึงบูรพ์       |              |             |             |
| ๑๔    | เทศบาลตำบลปรางค์กู่          | ปรางค์กู่      |              |             |             |
| ๑๕    | เทศบาลตำบลพยุห์              | พยุห์          |              |             |             |
| ๑๖    | เทศบาลตำบลโดด                | โพธิ์ศรีสุวรรณ |              |             |             |
| ๑๗    | เทศบาลตำบลผือใหญ่            | โพธิ์ศรีสุวรรณ | EHA๔๐๐๓      | พื้นฐาน     | ๒๕๖๔        |
|       |                              |                | EHA๔๐๐๑      | พื้นฐาน     | ๒๕๖๕        |
| ๑๘    | เทศบาลตำบลไพรบึง             | ไพรบึง         | EHA๒๐๐๑      | เกียรติบัตร | ๒๕๖๕        |
|       |                              |                | EHA๔๐๐๓      | รอประเมิน   | ๒๕๖๖        |
|       |                              |                | EHA๗๐๐๐      | รอประเมิน   | ๒๕๖๖        |

| ลำดับ | ชื่อองค์กรปกครองส่วนท้องถิ่น | อำเภอ         | การดำเนินงาน |             |             |
|-------|------------------------------|---------------|--------------|-------------|-------------|
|       |                              |               | รหัสรับรอง   | ผลประเมิน   | ปีที่รับรอง |
| ๑๙    | เทศบาลตำบลสำโรงพลัน          | ไพโรบึง       | EHA๔๐๐๑      | พื้นฐาน     | ๒๕๖๕        |
| ๒๐    | เทศบาลตำบลเมืองจันทร์        | เมืองจันทร์   | EHA๔๐๐๓      | เกียรติบัตร | ๒๕๖๕        |
| ๒๑    | เทศบาลตำบลหนองใหญ่           | เมืองจันทร์   |              |             |             |
| ๒๒    | เทศบาลตำบลน้ำคำ              | เมืองศรีสะเกษ | EHA๔๐๐๑      | เกียรติบัตร | ๒๕๖๔        |
|       |                              |               | EHA๕๐๐๐      | รอประเมิน   | ๒๕๖๖        |
| ๒๓    | เทศบาลเมืองศรีสะเกษ          | เมืองศรีสะเกษ | EHA๑๐๐๑      | พื้นฐาน     | ๒๕๖๕        |
|       |                              |               | EHA๑๐๐๒      | เกียรติบัตร | ๒๕๖๕        |
|       |                              |               | EHA๖๐๐๐      | เกียรติบัตร | ๒๕๖๕        |
|       |                              |               | EHA๗๐๐๐      | เกียรติบัตร | ๒๕๖๕        |
|       |                              |               | EHA๙๐๐๒      | พื้นฐาน     | ๒๕๖๕        |
|       |                              |               | EHA๙๐๐๓      | พื้นฐาน     | ๒๕๖๕        |
|       |                              |               | EHA๔๐๐๑      | รอประเมิน   | ๒๕๖๖        |
| ๒๔    | เทศบาลตำบลยางชุมน้อย         | ยางชุมน้อย    |              |             |             |
| ๒๕    | เทศบาลตำบลบัวหุ้ง            | ราชสีไศล      | EHA๔๐๐๓      | รอประเมิน   | ๒๕๖๖        |
|       |                              |               | EHA๕๐๐๐      | รอประเมิน   | ๒๕๖๖        |
|       |                              |               | EHA๙๐๐๑      | รอประเมิน   | ๒๕๖๖        |
| ๒๖    | เทศบาลตำบลเมืองคง            | ราชสีไศล      | EHA๙๐๐๑      | รอประเมิน   | ๒๕๖๖        |
| ๒๗    | เทศบาลตำบลสัมป่อย            | ราชสีไศล      |              |             |             |
| ๒๘    | เทศบาลตำบลบุสูง              | วังหิน        | EHA๓๐๐๒      | เกียรติบัตร | ๒๕๖๕        |
|       |                              |               | EHA๔๐๐๑      | เกียรติบัตร | ๒๕๖๕        |
| ๒๙    | เทศบาลตำบลวังหิน             | วังหิน        | EHA๔๐๐๑      | พื้นฐาน     | ๒๕๖๔        |
|       |                              |               | EHA๔๐๐๓      | พื้นฐาน     | ๒๕๖๔        |
|       |                              |               | EHA๕๐๐๐      | พื้นฐาน     | ๒๕๖๔        |
| ๓๐    | เทศบาลตำบลศรีรัตนะ           | ศรีรัตนะ      |              |             |             |
| ๓๑    | เทศบาลตำบลงานแสนไชย          | ห้วยทับทัน    | EHA๒๐๐๑      | พื้นฐาน     | ๒๕๖๔        |
|       |                              |               | EHA๔๐๐๑      | รอประเมิน   | ๒๕๖๖        |
| ๓๒    | เทศบาลตำบลห้วยทับทัน         | ห้วยทับทัน    | EHA๔๐๐๓      | พื้นฐาน     | ๒๕๖๔        |
| ๓๓    | เทศบาลตำบลกำแพง              | อุทุมพรพิสัย  | EHA๔๐๐๓      | พื้นฐาน     | ๒๕๖๕        |
|       |                              |               | EHA๙๐๐๓      | เกียรติบัตร | ๒๕๖๕        |
|       |                              |               | EHA๔๐๐๑      | รอประเมิน   | ๒๕๖๖        |
|       |                              |               | EHA๙๐๐๑      | รอประเมิน   | ๒๕๖๖        |
| ๓๔    | เทศบาลตำบลอุทุมพรพิสัย       | อุทุมพรพิสัย  | EHA๔๐๐๑      | พื้นฐาน     | ๒๕๖๕        |
| ๓๕    | เทศบาลตำบลโคกจาน             | อุทุมพรพิสัย  |              |             |             |
| ๓๖    | เทศบาลตำบลแต่                | อุทุมพรพิสัย  |              |             |             |
| ๓๗    | เทศบาลตำบลสระกำแพงใหญ่       | อุทุมพรพิสัย  |              |             |             |

ตารางที่ ๒ ผลการดำเนินงานการประเมินมาตรฐาน EHA ขององค์การบริหารส่วนตำบล จังหวัดศรีสะเกษ  
ปีงบประมาณ ๒๕๖๔-๒๕๖๖

| ลำดับ   | ชื่อองค์กรปกครองส่วนท้องถิ่น   | อำเภอ         | การดำเนินงาน |             |             |
|---------|--------------------------------|---------------|--------------|-------------|-------------|
|         |                                |               | รหัสรับรอง   | ผลประเมิน   | ปีที่รับรอง |
| ๑       | องค์การบริหารส่วนตำบลธาตุ      | วังหิน        | EHA๔๐๐๑      | เกียรติบัตร | ๒๕๖๔        |
| ๒       | องค์การบริหารส่วนตำบลชะบุง     | อุทุมพรพิสัย  |              |             |             |
| ๓       | องค์การบริหารส่วนตำบลเมืองคง   | ราชสีไศล      | EHA๔๐๐๑      | พื้นฐาน     | ๒๕๖๔        |
|         |                                |               | EHA๙๐๐๑      | รอประเมิน   | ๒๕๖๖        |
| ๔       | องค์การบริหารส่วนตำบลตาโกน     | เมืองจันทร์   | EHA๔๐๐๑      | พื้นฐาน     | ๒๕๖๔        |
|         |                                |               | EHA๔๐๐๓      | พื้นฐาน     | ๒๕๖๔        |
| ๕       | องค์การบริหารส่วนตำบลคูซอด     | เมืองศรีสะเกษ | EHA๒๐๐๑      | พื้นฐาน     | ๒๕๖๔        |
|         |                                |               | EHA๔๐๐๓      | พื้นฐาน     | ๒๕๖๔        |
|         |                                |               | EHA๒๐๐๑      | รอประเมิน   | ๒๕๖๖        |
|         |                                |               | EHA๔๐๐๓      | รอประเมิน   | ๒๕๖๖        |
|         |                                |               | EHA๙๐๐๑      | รอประเมิน   | ๒๕๖๖        |
| ๖       | องค์การบริหารส่วนตำบลกู่       | ปรางค์กู่     | EHA๔๐๐๓      | พื้นฐาน     | ๒๕๖๔        |
|         |                                |               | EHA๙๐๐๑      | รอประเมิน   | ๒๕๖๖        |
| ๗       | องค์การบริหารส่วนตำบลเมืองแคน  | ราชสีไศล      | EHA๙๐๐๑      | เกียรติบัตร | ๒๕๖๕        |
| ๘       | องค์การบริหารส่วนตำบลโพธิ์     | เมืองศรีสะเกษ | EHA๔๐๐๑      | พื้นฐาน     | ๒๕๖๕        |
|         |                                |               | EHA๙๐๐๑      | พื้นฐาน     | ๒๕๖๕        |
|         |                                |               | EHA๔๐๐๓      | รอประเมิน   | ๒๕๖๖        |
| ๙       | องค์การบริหารส่วนตำบลหนองไฮ    | อุทุมพรพิสัย  | EHA๔๐๐๓      | พื้นฐาน     | ๒๕๖๕        |
|         |                                |               | EHA๑๐๐๑      | รอประเมิน   | ๒๕๖๖        |
|         |                                |               | EHA๔๐๐๓      | รอประเมิน   | ๒๕๖๖        |
|         |                                |               | EHA๗๐๐๐      | รอประเมิน   | ๒๕๖๖        |
|         |                                |               | EHA๙๐๐๒      | รอประเมิน   | ๒๕๖๖        |
| EHA๙๐๐๓ | รอประเมิน                      | ๒๕๖๖          |              |             |             |
| ๑๐      | องค์การบริหารส่วนตำบลจาน       | กันทรารมย์    | EHA๔๐๐๓      | เกียรติบัตร | ๒๕๖๕        |
| ๑๑      | องค์การบริหารส่วนตำบลหมากเขียบ | เมืองศรีสะเกษ | EHA๔๐๐๑      | พื้นฐาน     | ๒๕๖๕        |
|         |                                |               | EHA๖๐๐๐      | พื้นฐาน     | ๒๕๖๕        |
|         |                                |               | EHA๙๐๐๑      | เกียรติบัตร | ๒๕๖๕        |
| ๑๒      | องค์การบริหารส่วนตำบลรังแร้ง   | อุทุมพรพิสัย  | EHA๙๐๐๑      | เกียรติบัตร | ๒๕๖๕        |
| ๑๓      | องค์การบริหารส่วนตำบลหนองไผ่   | เมืองศรีสะเกษ | EHA๔๐๐๑      | เกียรติบัตร | ๒๕๖๕        |
| ๑๔      | องค์การบริหารส่วนตำบลโพนค้อ    | เมืองศรีสะเกษ | EHA๙๐๐๑      | พื้นฐาน     | ๒๕๖๕        |
| ๑๕      | องค์การบริหารส่วนตำบลจะงก      | ขุขันธ์       | EHA๙๐๐๑      | เกียรติบัตร | ๒๕๖๕        |
| ๑๖      | องค์การบริหารส่วนตำบลกฤษณา     | ขุขันธ์       | EHA๗๐๐๐      | พื้นฐาน     | ๒๕๖๕        |
|         |                                |               | EHA๙๐๐๑      | เกียรติบัตร | ๒๕๖๕        |

| ลำดับ | ชื่อองค์กรปกครองส่วนท้องถิ่น   | อำเภอ         | การดำเนินงาน |             |             |
|-------|--------------------------------|---------------|--------------|-------------|-------------|
|       |                                |               | รหัสรับรอง   | ผลประเมิน   | ปีที่รับรอง |
|       |                                |               | EHA๙๐๐๓      | เกียรติบัตร | ๒๕๖๕        |
|       |                                |               | EHA๒๐๐๑      | รอประเมิน   | ๒๕๖๖        |
|       |                                |               | EHA๓๐๐๑      | รอประเมิน   | ๒๕๖๖        |
|       |                                |               | EHA๔๐๐๓      | รอประเมิน   | ๒๕๖๖        |
| ๑๗    | องค์การบริหารส่วนตำบลเมืองน้อย | เมืองศรีสะเกษ | EHA๔๐๐๓      | รอประเมิน   | ๒๕๖๖        |
|       |                                |               | EHA๗๐๐๐      | รอประเมิน   | ๒๕๖๖        |
| ๑๘    | องค์การบริหารส่วนตำบลตระกาจ    | กันทรลักษ์    | EHA๓๐๐๒      | รอประเมิน   | ๒๕๖๖        |
| ๑๙    | องค์การบริหารส่วนตำบลหนองกุ้ง  | โนนคูณ        | EHA๗๐๐๐      | รอประเมิน   | ๒๕๖๖        |
| ๒๐    | องค์การบริหารส่วนตำบลหญ้าปล้อง | เมืองศรีสะเกษ | EHA๔๐๐๑      | รอประเมิน   | ๒๕๖๖        |
| ๒๑    | องค์การบริหารส่วนตำบลเปือย     | บึงบูรพ์      | EHA๓๐๐๒      | รอประเมิน   | ๒๕๖๖        |
|       |                                |               | EHA๔๐๐๓      | รอประเมิน   | ๒๕๖๖        |
|       |                                |               | EHA๕๐๐๐      | รอประเมิน   | ๒๕๖๖        |
|       |                                |               | EHA๗๐๐๐      | รอประเมิน   | ๒๕๖๖        |
|       |                                |               | EHA๙๐๐๑      | รอประเมิน   | ๒๕๖๖        |
|       |                                |               | EHA๙๐๐๓      | รอประเมิน   | ๒๕๖๖        |
| ๒๒    | องค์การบริหารส่วนตำบลโคกตาล    | ภูสิงห์       | EHA๔๐๐๓      | รอประเมิน   | ๒๕๖๖        |
|       |                                |               | EHA๖๐๐๐      | รอประเมิน   | ๒๕๖๖        |
| ๒๓    | องค์การบริหารส่วนตำบลทุ่งใหญ่  | กันทรลักษ์    | EHA๔๐๐๑      | รอประเมิน   | ๒๕๖๖        |
|       |                                |               | EHA๔๐๐๒      | รอประเมิน   | ๒๕๖๖        |
|       |                                |               | EHA๔๐๐๓      | รอประเมิน   | ๒๕๖๖        |
|       |                                |               | EHA๕๐๐๐      | รอประเมิน   | ๒๕๖๖        |
|       |                                |               | EHA๖๐๐๐      | รอประเมิน   | ๒๕๖๖        |
|       |                                |               | EHA๗๐๐๐      | รอประเมิน   | ๒๕๖๖        |
|       |                                |               | EHA๘๐๐๐      | รอประเมิน   | ๒๕๖๖        |
|       |                                |               | EHA๙๐๐๑      | รอประเมิน   | ๒๕๖๖        |
|       |                                |               | EHA๙๐๐๒      | รอประเมิน   | ๒๕๖๖        |
|       |                                |               | EHA๙๐๐๓      | รอประเมิน   | ๒๕๖๖        |
|       |                                |               | EHA๙๐๐๔      | รอประเมิน   | ๒๕๖๖        |
|       |                                |               | EHA๙๐๐๕      | รอประเมิน   | ๒๕๖๖        |
| ๒๔    | องค์การบริหารส่วนตำบลละลม      | ภูสิงห์       | EHA๒๐๐๑      | รอประเมิน   | ๒๕๖๖        |
|       |                                |               | EHA๗๐๐๐      | รอประเมิน   | ๒๕๖๖        |



ตารางที่ ๓ ผลการดำเนินงานการประเมินมาตรฐาน EHA ขององค์กรปกครองส่วนท้องถิ่น  
จังหวัดศรีสะเกษ แยกรายอำเภอ ปีงบประมาณ ๒๕๖๖

| ลำดับ | อำเภอ               | อปท.    |           | ข้อมูล EHA       |                   |                |         |
|-------|---------------------|---------|-----------|------------------|-------------------|----------------|---------|
|       |                     | ทั้งหมด | ร้อยละ ๒๕ | สะสม<br>ปี ๖๔-๖๕ | เป้าหมาย<br>ปี ๖๖ | สมัคร<br>ปี ๖๖ |         |
|       |                     |         |           |                  |                   | รายเก่า        | รายใหม่ |
| ๑     | อำเภอเมืองศรีสะเกษ  | ๑๗      | ๕         | ๗                |                   | ๔              | ๑       |
| ๒     | อำเภอยางชุมน้อย     | ๗       | ๒         | ๐                | ๒                 |                |         |
| ๓     | อำเภอกันทรารมย์     | ๑๗      | ๕         | ๑                | ๔                 |                | ๑       |
| ๔     | อำเภอกันทรลักษ์     | ๒๑      | ๖         | ๒                | ๔                 |                | ๒       |
| ๕     | อำเภอขุขันธ์        | ๒๓      | ๖         | ๔                | ๒                 | ๑              |         |
| ๖     | อำเภอไพรบึง         | ๗       | ๒         | ๒                |                   | ๑              |         |
| ๗     | อำเภอปรังค์กู่      | ๑๑      | ๓         | ๑                | ๒                 | ๑              |         |
| ๘     | อำเภอขุนหาญ         | ๑๓      | ๔         | ๒                | ๒                 |                | ๑       |
| ๙     | อำเภอราชธิไล        | ๑๔      | ๔         | ๒                | ๒                 |                | ๒       |
| ๑๐    | อำเภออุทุมพรพิสัย   | ๒๐      | ๕         | ๔                | ๑                 | ๒              |         |
| ๑๑    | อำเภอบึงบูรพ์       | ๒       | ๑         | ๐                | ๑                 |                | ๑       |
| ๑๒    | อำเภอห้วยทับทัน     | ๗       | ๒         | ๒                |                   | ๑              |         |
| ๑๓    | อำเภอโนนคูณ         | ๕       | ๒         | ๐                | ๒                 |                | ๑       |
| ๑๔    | อำเภอศรีรัตนะ       | ๘       | ๒         | ๐                | ๒                 |                |         |
| ๑๕    | อำเภอน้ำเกลี้ยง     | ๖       | ๒         | ๐                | ๒                 |                |         |
| ๑๖    | อำเภอวังหิน         | ๘       | ๒         | ๓                |                   |                |         |
| ๑๗    | อำเภอภูสิงห์        | ๗       | ๒         | ๐                | ๒                 |                | ๒       |
| ๑๘    | อำเภอเมืองจันทร์    | ๓       | ๑         | ๒                |                   |                |         |
| ๑๙    | อำเภอเบญจลักษ์      | ๕       | ๒         | ๐                | ๒                 |                |         |
| ๒๐    | อำเภอพยุห์          | ๖       | ๒         | ๐                | ๒                 |                |         |
| ๒๑    | อำเภอโพธิ์ศรีสุวรรณ | ๕       | ๒         | ๑                | ๑                 |                |         |
| ๒๒    | อำเภอศีลาลาด        | ๔       | ๑         | ๐                | ๑                 |                |         |
| รวม   |                     | ๒๑๖     | ๖๓        | ๓๓               | ๓๔                | ๑๐             | ๑๑      |

### ผลการดำเนินงาน (ข้อมูล ณ วันที่ ๒๔ เมษายน ๒๕๖๖)

๑) ผลการดำเนินงาน EHA ปีงบประมาณ ๒๕๖๔-๒๕๖๕ (ผลงานสะสม) มีองค์กรปกครองส่วนท้องถิ่นผ่านการประเมิน EHA ในระดับพื้นฐานขึ้นไป จำนวน ๓๓ แห่ง

๒) ผลการดำเนินงาน EHA ปีงบประมาณ ๒๕๖๖ มีองค์กรปกครองส่วนท้องถิ่นสมัครเข้ารับการประเมิน จำนวน ๒๑ แห่ง (รายเก่า ๑๐ แห่ง รายใหม่ ๑๑ แห่ง)

สรุปคาดการณ์ผลการดำเนินงานการพัฒนาคุณภาพระบบบริการอนามัยสิ่งแวดล้อมขององค์กรปกครองส่วนท้องถิ่น (Environmental Health Accreditation: EHA) ในระดับพื้นฐานขึ้นไป ปีงบประมาณ ๒๕๖๔-๒๕๖๕ (ผลงานสะสม) และสมัครเข้ารับการประเมิน ปีงบประมาณ ๒๕๖๖ (รายใหม่) จำนวน ๔๔ แห่ง คิดเป็นร้อยละ ๒๐.๓๗

### แนวทางการดำเนินงาน

๑) ระยะเวลาการดำเนินงาน

๑.๑ การรับสมัคร คือ เดือนมกราคม - เดือนมีนาคม ๒๕๖๖

๑.๒ การประเมินและส่งหลักฐาน คือ เดือนเมษายน - เดือนมิถุนายน ๒๕๖๖ (ระบบเปิดให้  
องค์กรปกครองส่วนท้องถิ่นรายใหม่สามารถสมัครและประเมินได้)

ตารางที่ ๔ แผนการประเมินมาตรฐาน EHA ขององค์กรปกครองส่วนท้องถิ่นจังหวัดศรีสะเกษ แยกราย  
อำเภอ ปีงบประมาณ ๒๕๖๖

| ลำดับ | อำเภอ              | ระยะเวลาการดำเนินงาน |         |          |                         |         |          | อปท. ที่<br>ส่งเอกสารแล้ว |
|-------|--------------------|----------------------|---------|----------|-------------------------|---------|----------|---------------------------|
|       |                    | การรับสมัคร          |         |          | การประเมินและส่งหลักฐาน |         |          |                           |
|       |                    | ม.ค. ๖๖              | ก.พ. ๖๖ | มี.ค. ๖๖ | เม.ย. ๖๖                | พ.ค. ๖๖ | มิ.ย. ๖๖ |                           |
| ๑     | อำเภอเมืองศรีสะเกษ |                      |         |          |                         |         |          | อบต.คูซอด                 |
| ๒     | อำเภอยางชุมน้อย    |                      |         |          |                         |         |          |                           |
| ๓     | อำเภอกันทรารมย์    |                      |         |          |                         |         |          |                           |
| ๔     | อำเภอกันทรลักษ์    |                      |         |          | ↔                       |         |          |                           |
| ๕     | อำเภอขุขันธ์       |                      |         |          |                         |         |          |                           |
| ๖     | อำเภอไพรบึง        |                      |         |          |                         |         |          |                           |
| ๗     | อำเภอปรังค์กู      |                      |         |          |                         |         |          |                           |
| ๘     | อำเภอขุนหาญ        |                      |         |          |                         |         |          |                           |
| ๙     | อำเภอราชีไศล       |                      |         |          |                         |         |          |                           |
| ๑๐    | อำเภออุทุมพรพิสัย  |                      |         |          |                         |         |          |                           |
| ๑๑    | อำเภอ빙บูรพ์        |                      |         |          |                         |         |          |                           |
| ๑๒    | อำเภอห้วยทับทัน    | ←                    |         |          |                         |         |          |                           |
| ๑๓    | อำเภอโนนคูณ        |                      |         |          |                         |         |          |                           |

| ลำดับ | อำเภอ               | ระยะเวลาการดำเนินงาน |         |          |                         |         |          | อปท. ที่<br>ส่งเอกสารแล้ว |
|-------|---------------------|----------------------|---------|----------|-------------------------|---------|----------|---------------------------|
|       |                     | การรับสมัคร          |         |          | การประเมินและส่งหลักฐาน |         |          |                           |
|       |                     | ม.ค. ๖๖              | ก.พ. ๖๖ | มี.ค. ๖๖ | เม.ย. ๖๖                | พ.ค. ๖๖ | มิ.ย. ๖๖ |                           |
| ๑๔    | อำเภอศรีรัตนะ       |                      |         |          |                         |         |          |                           |
| ๑๕    | อำเภอน้ำเกลี้ยง     |                      |         |          |                         |         |          |                           |
| ๑๖    | อำเภอวังหิน         |                      |         |          |                         |         |          |                           |
| ๑๗    | อำเภอภูสิงห์        |                      |         |          |                         |         |          |                           |
| ๑๘    | อำเภอเมืองจันทร์    |                      |         |          |                         |         |          |                           |
| ๑๙    | อำเภอเบญจลักษ์      |                      |         |          |                         |         | ↔        |                           |
| ๒๐    | อำเภอพยุห์          |                      |         |          |                         |         |          |                           |
| ๒๑    | อำเภอโพธิ์ศรีสุวรรณ |                      |         |          |                         |         |          |                           |
| ๒๒    | อำเภอศิลาลาด        |                      |         |          |                         |         |          |                           |

หมายเหตุ : - องค์กรปกครองส่วนท้องถิ่นที่มีความพร้อมสามารถส่งเอกสารประกอบการประเมินก่อน  
ระยะเวลาที่กำหนดได้

- กำหนดการลงพื้นที่ตรวจประเมิน (คณะกรรมการสุ่มเลือกประเมิน) ดังนี้

วันที่ ๒๗ เมษายน ๒๕๖๖ ณ องค์การบริหารส่วนตำบลหนองไฮ อำเภออุทุมพรพิสัย

วันที่ ๒๘ เมษายน ๒๕๖๖ ณ ประเมินองค์การบริหารส่วนตำบลกฤษณา อำเภออุทุมพรพิสัย และ

องค์การบริหารส่วนตำบลคูซอด อำเภอเมืองศรีสะเกษ

๒) รูปแบบการส่งเอกสารการประเมิน

๒.๑ แนบไฟล์เอกสารในโปรแกรม EHA Smart Web

๒.๒ ส่งแฟ้มเอกสาร

๓) การประเมินรับรอง

๓.๑ องค์กรปกครองส่วนท้องถิ่นที่มีคะแนน LPA มากกว่า ๘๕ คะแนน คณะกรรมการจากศูนย์  
อนามัยที่ ๑๐ เป็นผู้ประเมิน

๓.๒ องค์กรปกครองส่วนท้องถิ่นที่มีคะแนน LPA ตั้งแต่ ๘๐-๘๕ คะแนน คณะกรรมการจากศูนย์  
อนามัยที่ ๑๐ และคณะกรรมการสาธารณสุขจังหวัดเป็นผู้ประเมิน

๓.๓ องค์กรปกครองส่วนท้องถิ่นที่มีคะแนน LPA น้อยกว่า ๘๐ คะแนน คณะกรรมการจาก  
สำนักงานสาธารณสุขอำเภอ และคณะกรรมการสาธารณสุขจังหวัดเป็นผู้ประเมิน

หมายเหตุ : คะแนน LPA ขององค์กรปกครองส่วนท้องถิ่นที่ใช้ในการประกอบการพิจารณา คือ

คะแนน LPA ขององค์กรปกครองส่วนท้องถิ่น ปีงบประมาณ ๒๕๖๕

สามารถตรวจสอบข้อมูล ได้ที่

๑. <https://ehasmart.anamai.moph.go.th>
๒. ข้อมูลที่เกี่ยวข้อง



๓. หนังสือสำนักงานสาธารณสุขจังหวัดศรีสะเกษ ที่ ศก ๐๐๓๓.๐๑๒/ว๓๓ ลงวันที่ ๔ มกราคม ๒๕๖๖ เรื่อง ขอความอนุเคราะห์ประชาสัมพันธ์การสมัครเข้าร่วมโครงการพัฒนาคุณภาพระบบบริการอนามัยสิ่งแวดล้อม EHA ปี ๒๕๖๖ (สิ่งที่ส่งมาด้วย ๑. แนวทางการดำเนินงาน EHA ปีงบประมาณ ๒๕๖๖ ๒. สรุปผลคะแนนการประเมินรับรอง EHA ปีงบประมาณ ๒๕๕๘-๒๕๖๕ ๓. เป้าหมายการดำเนินงาน EHA จังหวัดศรีสะเกษ ปีงบประมาณ ๒๕๖๖)

**วัตถุประสงค์ที่แจ้ง** เพื่อทราบและดำเนินการต่อไป

มติที่ประชุม .....

#### ๘.๘ กลุ่มงานประกันสุขภาพ

๑. สถานการณ์การเงินการคลังโรงพยาบาล ณ มีนาคม ๒๕๖๖
๒. การปรับแผนการเงิน Planfin และแผนเงินบำรุงหน่วยบริการ (ครึ่งปีหลัง) ปีงบประมาณ ๒๕๖๖

มติที่ประชุม .....

#### ๘.๙ กลุ่มงานควบคุมโรคไม่ติดต่อ สุขภาพจิตและยาเสพติด

##### ๑. สรุปรายการเฝ้าระวังป้องกันการบาดเจ็บและเสียชีวิตจากการเกิดอุบัติเหตุในช่วงเทศกาลสงกรานต์ ๗ วันอันตราย ระหว่างวันที่ ๑๑ - ๑๗ เมษายน ๒๕๖๖

ในช่วงเทศกาลสงกรานต์ ๗ วันอันตราย ระหว่างวันที่ ๑๑ - ๑๗ เมษายน ๒๕๖๖ พบว่ามีจำนวนผู้บาดเจ็บจากอุบัติเหตุจราจรทางถนน จำนวน ๔๕๒ ราย เสียชีวิต จำนวน ๔ ราย ได้แก่ อำเภอกันทรลักษ์ อุทุมพรพิสัย ราชสีห์ และห้วยทับทัน อำเภอละ ๑ ราย รายละเอียดตาม ตารางการจัดลำดับอำเภอบาดเจ็บและเสียชีวิต ช่วงเทศกาลสงกรานต์ และ Onepage ที่แนบมาพร้อมนี้

##### การจัดลำดับอำเภอบาดเจ็บและเสียชีวิต ช่วงเทศกาลสงกรานต์ ๑๑-๑๗ เมษายน ๒๕๖๖

| ที่ | อำเภอ          | บาดเจ็บ | Admit | Refer | ตาย | เด็กดื่ม | ด่านคัดกรอง<br>มีนเมา |
|-----|----------------|---------|-------|-------|-----|----------|-----------------------|
| ๑   | กันทรลักษ์     | ๘๕      | ๑๒    | ๒     | ๑   | 3        |                       |
| ๒   | ศรีสะเกษ       | ๖๘      | ๗     | ๐     | ๐   | 1        | 2                     |
| ๓   | อุทุมพรพิสัย   | ๕๙      | ๘     | ๑     | ๑   |          |                       |
| ๔   | กันทรารมย์     | ๔๓      | ๔     | ๕     | ๐   | 2        |                       |
| ๕   | ขุนหาญ         | ๓๔      | ๐     | ๙     | ๐   |          |                       |
| ๖   | ราชสีห์        | ๒๐      | ๘     | ๑     | ๑   |          |                       |
| ๗   | ไพร่บึง        | ๑๗      | ๑     | ๓     | ๐   |          | 11                    |
| ๘   | น้ำเกลี้ยง     | ๑๗      | ๑     | ๑     | ๐   | 2        |                       |
| ๙   | ภูสิงห์        | ๑๗      | ๔     | ๑     | ๐   | 1        |                       |
| ๑๐  | ปรารัง         | ๑๖      | ๐     | ๔     | ๐   |          |                       |
| ๑๑  | ห้วยทับทัน     | ๑๔      | ๑     | ๒     | ๑   |          |                       |
| ๑๒  | วังหิน         | ๑๓      | ๓     | ๕     | ๐   |          |                       |
| ๑๓  | ศรีรัตนะ       | ๑๓      | ๒     | ๔     | ๐   | 2        |                       |
| ๑๔  | พยุห์          | ๘       | ๑     | ๑     | ๐   | 1        |                       |
| ๑๕  | โนนคูณ         | ๘       | ๐     | ๒     | ๐   | 2        |                       |
| ๑๖  | ขุขันธ์        | ๗       | ๒     | ๐     | ๐   | 2        |                       |
| ๑๗  | โพธิ์ศรีสุวรรณ | ๗       | ๐     | ๑     | ๐   |          |                       |
| ๑๘  | เมืองจันทร์    | ๓       | ๐     | ๐     | ๐   |          |                       |
| ๑๙  | ยางชุมน้อย     | ๑       | ๐     | ๐     | ๐   |          |                       |
| ๒๐  | บึงบูรพ์       | ๑       | ๐     | ๐     | ๐   |          |                       |
| ๒๑  | เบญจลักษ์      | ๑       | ๐     | ๑     | ๐   |          |                       |
| ๒๒  | ศิลาลาด        | ๐       | ๐     | ๐     | ๐   |          |                       |
| รวม |                | ๔๕๒     | ๕๔    | ๔๓    | ๔   | 16       | 13                    |

ผลการดำเนินงาน



## สรุปสถานการณ์อุบัติเหตุจราจรทางถนน

### ช่วงเทศกาลสงกรานต์ 2566

ระหว่างวันที่ 11 - 17 เมษายน 2566

---

“ชีวิตที่ใหม่ ขับขี่อย่างปลอดภัย ไร้อุบัติเหตุ”

#### สถานการณ์ วันที่ 11-17 เม.ย. 66

บาดเจ็บรวมเสียชีวิต

## 452 ราย

เสียชีวิต

## 4 ราย

ข้อมูลผู้บาดเจ็บและเสียชีวิตปี 2559-2566



| ปี | บาดเจ็บ | เสียชีวิต |
|----|---------|-----------|
| 59 | 571     | 5         |
| 60 | 593     | 5         |
| 61 | 542     | 7         |
| 62 | 510     | 3         |
| 63 | 136     | 2         |
| 64 | 389     | 9         |
| 65 | 334     | 6         |
| 66 | 452     | 4         |

แหล่งที่มา : กองสาธารณสุขฉุกเฉิน กระทรวงสาธารณสุข

| วันที่ | เจ็บ | ตาย | admit | refer |
|--------|------|-----|-------|-------|
| 11     | 55   | 0   | 14    | 4     |
| 12     | 60   | 1   | 5     | 9     |
| 13     | 101  | 0   | 5     | 16    |
| 14     | 73   | 2   | 8     | 4     |
| 15     | 90   | 0   | 8     | 6     |
| 16     | 43   | 0   | 8     | 4     |
| 17     | 30   | 1   | 6     | 0     |
| รวม    | 452  | 4   | 54    | 43    |

#### ว่ากวก่บาดเจ็บและเสียชีวิตสูงสุด 5 อันดับ (11-17 เม.ย. 66)



| อันดับ | บาดเจ็บ | เสียชีวิต |
|--------|---------|-----------|
| 1      | 80      | 1         |
| 2      | 72      | 1         |
| 3      | 60      | 1         |
| 4      | 41      | 1         |
| 5      | 37      | 1         |

การให้บริการด้วยหน่วยปฏิบัติการการแพทย์ฉุกเฉิน วันที่ 11-17 เม.ย. 2566



| หน่วยบริการ | จำนวน |
|-------------|-------|
| รพ. EMS     | 48.05 |
| พยุภ...     | 29.22 |
| บาง...      | 20.78 |
| ตำรวจ       | 1.08  |
| ไม่ทราบ...  | 0.87  |

|   |  |
|---|--|
| <p style="font-weight: bold;">ดื่มแล้วขับ</p>  <p style="font-size: x-small;">ร้อยละ: 26.5<br/>ต่ำกว่า 20 ปี ร้อยละ: 11.85</p> | <p style="font-weight: bold;">ไม่สวมหมวก</p>  <p style="font-size: x-small;">ร้อยละ: 6.56</p>           |
| <p style="font-weight: bold;">ไม่คาดเข็มขัดนิรภัย</p>  <p style="font-size: x-small;">ร้อยละ: 41.67</p>                        | <p style="font-weight: bold;">ถนนกรมทางหลวง</p>  <p style="font-size: x-small;">ร้อยละ: 36.28</p>       |
| <p style="font-weight: bold;">จักรยานยนต์</p>  <p style="font-size: x-small;">ร้อยละ: 80.97</p>                                | <p style="font-weight: bold;">รถยนต์</p>  <p style="font-size: x-small;">ร้อยละ: 10.62</p>              |
| <p style="font-weight: bold;">ช่วงเวลา</p>  <p style="font-size: x-small;">16.00-20.00(33.19%)</p>                             | <p style="font-weight: bold;">กลุ่มอายุ</p>  <p style="font-size: x-small;">อายุ &lt;20 ปี (29.87%)</p> |

สำนักงานสาธารณสุขจังหวัดศรีสะเกษ

วัตถุประสงค์การนำเสนอ เพื่อโปรดทราบ

มติที่ประชุม .....

## ๒. รายงานผลการประเมินคุณภาพ NCD Clinic Plus ปี ๒๕๖๖ รอบ ๖ เดือน (ตุลาคม - มีนาคม ๒๕๖๖)

กองควบคุมโรคไม่ติดต่อ กรมควบคุมโรค ได้พัฒนาคุณภาพการให้บริการของคลินิกโรคไม่ติดต่อ ด้วยการขับเคลื่อนการดำเนินงาน คลินิก NCD คุณภาพอย่างต่อเนื่อง ในโรงพยาบาลขนาดเล็ก ขนาดกลาง และขนาดใหญ่ การดำเนินงานประกอบด้วย ๒ ส่วน ดังนี้

ส่วนที่ ๑ ประเมินกระบวนการดำเนินงาน มี ๖ องค์ประกอบ ได้แก่ ทิศทางนโยบาย, ระบบสารสนเทศ, การปรับระบบและกระบวนการบริการ, ระบบสนับสนุนการจัดการตนเอง, ระบบสนับสนุนการตัดสินใจ และการเชื่อมโยงสู่ชุมชน

ส่วนที่ ๒ ประเมินผลลัพธ์ตัวชี้วัดบริการ จำนวน ๑๓ ข้อ ได้แก่

- ๑) ร้อยละการตรวจติดตามยืนยันวินิจัยกลุ่มเสี่ยงป่วยโรคเบาหวาน (เป้าหมาย ๒.๗๐%)
- ๒) ร้อยละของผู้ป่วยเบาหวานที่ได้รับการตรวจไขมัน LDL (เป้าหมาย ๒.๖๕%)
- ๓) ร้อยละของผู้ป่วยเบาหวานที่ได้รับการตรวจไขมัน LDL และมีค่า LDL < ๑๐๐ MG/DL (เป้าหมาย ๒.๕๕%)
- ๔) ร้อยละของผู้ป่วยเบาหวานที่ควบคุมระดับน้ำตาลในเลือดได้ดี (เป้าหมาย ๒.๔๐%)
- ๕) ร้อยละของผู้ป่วยเบาหวานที่มีความดันโลหิตควบคุมได้ตามเกณฑ์ (เป้าหมาย ๒.๖๐%)
- ๖) ร้อยละของผู้ป่วยเบาหวานที่มีภาวะอ้วน BMI ๒๒.๕ กก./ตร.ม. ลดลงจากงบประมาณที่ผ่านมา (เป้าหมาย ๒.๕%)
- ๗) ร้อยละของการเกิดภาวะแทรกซ้อนเฉียบพลัน ในผู้ป่วยเบาหวาน (เป้าหมาย ๕.๒%)
- ๘) ร้อยละการตรวจติดตามยืนยันวินิจัยกลุ่มเสี่ยงป่วยโรคความดันโลหิตสูง (เป้าหมาย ๒.๙๓%)
- ๙) ร้อยละ ของผู้ที่มีค่าความดันโลหิตตัวบนเฉลี่ย (SBP) ๒ ๑๘๐ มม.ปรอท และ/หรือ ค่าความดันโลหิตตัวล่างเฉลี่ย (DBP) ๑๑๐ มม.ปรอท จากการวัดความดันโลหิตซ้ำในโรงพยาบาล และได้รับการวินิจฉัยโรคความดันโลหิตสูง (ภายใน ๗ วัน) (เป้าหมาย ๒.๒๕%)
- ๑๐) ร้อยละของผู้ป่วยความดันโลหิตสูงที่ควบคุมระดับความดันโลหิตได้ดี (เป้าหมาย ๒.๖๐%)
- ๑๑) ร้อยละของผู้ป่วยเบาหวาน และ/หรือความดันโลหิตสูงที่ได้รับการค้นหาและคัดกรองโรคไตเรื้อรัง (เป้าหมาย ๒.๘๐%)
- ๑๒) ร้อยละของผู้ป่วยเบาหวาน และ/หรือ ความดันโลหิตสูงที่มี CVD RISK ๒.๒๐% ในช่วงไตรมาส ๑, ๒ และมีผล CVD RISK ลดลงเป็น < ๒๐% ในไตรมาส ๓, ๔ (เป้าหมาย ๒.๔๐%)
- ๑๓) ร้อยละของผู้ป่วยเบาหวาน และ/หรือ ความดันโลหิตสูง ที่เป็น CKD ๓-๔ ชะลอ การลดลงของ EGFR ได้ตามเป้าหมาย เป้าหมาย ๒.๖๙%)

มติที่ประชุม .....

### ผลการดำเนินงาน

ผลการประเมิน คลินิก NCD คุณภาพ ในโรงพยาบาลขนาดเล็ก ขนาดกลาง และขนาดใหญ่ ดังนี้

| ที่ | อำเภอ          | คะแนน<br>ส่วนที่ ๑ | คะแนน<br>ส่วนที่ ๒ | ร้อยละ | ระดับการ<br>ประเมิน | เป็นตัวแทนจังหวัดเข้า<br>ประกวดระดับเขต |
|-----|----------------|--------------------|--------------------|--------|---------------------|---|
| ๑   | ยางชุมน้อย     | ๔๙.๖               | ๓๐.๘๗              | ๘๐.๔๗  | ดีมาก               |   |
| ๒   | ราชสีห์        | ๔๙.๖               | ๓๐.๘๗              | ๘๐.๔๗  | ดีมาก               |   |
| ๓   | ห้วยทับทัน     | ๔๖.๒               | ๓๖.๖๙๖             | ๘๓.๑๖  | ดีมาก               |   |
| ๔   | เมืองจันทร์    | ๔๘.๘               | ๓๓.๒๖              | ๘๒.๐๖  | ดีมาก               |   |
| ๕   | โพธิ์ศรีสุวรรณ | ๔๖.๔               | ๓๓.๗               | ๘๐.๑   | ดีมาก               |   |
| ๖   | ขุขันธ์        | ๔.๘                | ๓๐.๔๓              | ๗๗.๒๓  | ดี                  |   |
| ๗   | ไพรบึง         | ๔๗.๖               | ๓๐.๘๗              | ๗๘.๔๗  | ดี                  |   |
| ๘   | ปรางค์กู่      | ๔๙.๒               | ๒๖.๕๒              | ๗๕.๗๒  | ดี                  |   |
| ๙   | ขุนหาญ         | ๔๖.๒               | ๒๙.๑๓              | ๗๕.๓๓  | ดี                  |   |
| ๑๐  | บึงบูรพ์       | ๔๒                 | ๓๔.๗๘              | ๗๖.๗๘  | ดี                  |   |
| ๑๑  | โนนคูณ         | ๔๔.๘               | ๓๐.๘๗              | ๗๕.๖๗  | ดี                  |   |
| ๑๒  | น้ำเกลี้ยง     | ๔๙                 | ๒๗.๓๙              | ๗๖.๓๙  | ดี                  |   |
| ๑๓  | วังหิน         | ๔๖                 | ๓๑.๓               | ๗๗.๓   | ดี                  |   |
| ๑๔  | ศิลาลาด        | ๔๘.๖               | ๒๘.๒๖              | ๗๖.๘๖  | ดี                  |   |
| ๑๕  | ศรีสะเกษ       | ๔๖.๔               | ๒๖.๐๙              | ๗๒.๔๙  | พื้นฐาน             |   |
| ๑๖  | กันทรารมย์     | ๔๔.๘               | ๒๓.๐๔              | ๖๗.๘๔  | พื้นฐาน             |   |
| ๑๗  | กันทรลักษ์     | ๔๓.๒               | ๒๕.๘๗              | ๖๘.๐๗  | พื้นฐาน             |   |
| ๑๘  | อุทุมพรพิสัย   | ๔๕.๖               | ๒๕.๖๕              | ๗๑.๒๕  | พื้นฐาน             |   |
| ๑๙  | ศรีรัตนะ       | ๔๕.๖               | ๒๘.๒๖              | ๗๓.๘๖  | พื้นฐาน             |   |
| ๒๐  | ภูสิงห์        | ๒๙.๑๓              | ๒๙.๑๓              | ๗๐.๙๓  | พื้นฐาน             |   |
| ๒๑  | เบญจลักษ์      | ๔๗.๔               | ๒๙.๙๖              | ๗๔.๓๖  | พื้นฐาน             |   |
| ๒๒  | พยุห์          | ๔๐.๘               | ๒๙.๑๓              | ๖๙.๙๓  | พื้นฐาน             |   |

โรงพยาบาลผ่านการประเมินและเป็นตัวแทนจังหวัดศรีสะเกษ เข้าประกวดระดับเขต ได้แก่

๑. โรงพยาบาลขนาดใหญ่ โรงพยาบาลศรีสะเกษ
๒. โรงพยาบาลขนาดกลาง โรงพยาบาลราชสีห์
๓. โรงพยาบาลขนาดเล็ก โรงพยาบาลห้วยทับทัน

วัตถุประสงค์ที่นำเสนอ เพื่อโปรดทราบและดำเนินการเตรียมข้อมูลเพื่อเข้ารับการประกวดระดับเขต

มติที่ประชุม .....

.....



๓. การดำเนินงานตามโครงการคัดกรองมะเร็งเต้านมโดยเครื่องเอกซเรย์เต้านมเคลื่อนที่ (Mammogram)

จังหวัดศรีสะเกษ ดำเนินงานป้องกันควบคุมโรคมะเร็งเต้านม บูรณาการร่วมกับโครงการคัดกรองมะเร็งเต้านมโดยเครื่องเอกซเรย์เต้านม (Mammogram) ในสตรีกลุ่มเสี่ยงและด้อยโอกาส ๔ หน่วย ๔ ภาค ทั่วประเทศ เฉลิมพระเกียรติพระบาทสมเด็จพระวชิรเกล้าเจ้าอยู่หัว ในโอกาสเจริญพระชนมพรรษาครบ ๗๐ พรรษา ๒๘ กรกฎาคม ๒๕๖๕

โครงการคัดกรองมะเร็งเต้านมโดยเครื่องเอกซเรย์เต้านม (Mammogram) ในสตรีกลุ่มเสี่ยงและด้อยโอกาส ๔ หน่วย ๔ ภาค ทั่วประเทศ เฉลิมพระเกียรติพระบาทสมเด็จพระวชิรเกล้าเจ้าอยู่หัว ในโอกาสเจริญพระชนมพรรษาครบ ๗๐ พรรษา ๒๘ กรกฎาคม ๒๕๖๕ กำหนดออกหน่วยบริการเคลื่อนที่ ในพื้นที่จังหวัดศรีสะเกษ ในวันที่ ๘ - ๑๒ พฤษภาคม ๒๕๖๖ ณ อำเภอราษีไศล, วันที่ ๑๕ - ๑๙ พฤษภาคม ๒๕๖๖ ณ อำเภออุทุมพรพิสัย, วันที่ ๒๒ - ๒๔ พฤษภาคม ๒๕๖๖ ณ อำเภอปราสาท, วันที่ ๒๕ พฤษภาคม ๒๕๖๖ ณ องค์การบริหารส่วนตำบล กุดเมืองฮาม อำเภอขามเฒ่า และวันที่ ๒๖ พฤษภาคม ๒๕๖๖ ณ อำเภอโนนคูณ

วัตถุประสงค์ที่นำเสนอ เพื่อโปรดทราบและดำเนินการต่อไป

มติที่ประชุม .....

๔. การดำเนินงานด้านการบำบัดรักษาและฟื้นฟูสมรรถภาพผู้ติดยาเสพติด ปี ๒๕๖๖

๑) สำนักงานสาธารณสุขจังหวัดศรีสะเกษ ได้รับการจัดสรรเป้าหมายผู้ป่วยสมัครใจบำบัด ในปี ๒๕๖๖ จำนวน ๑,๙๙๙ ราย ผลงานแยกรายอำเภอ ๑,๕๘๕ ราย คิดเป็นร้อยละ ๗๙.๒๘

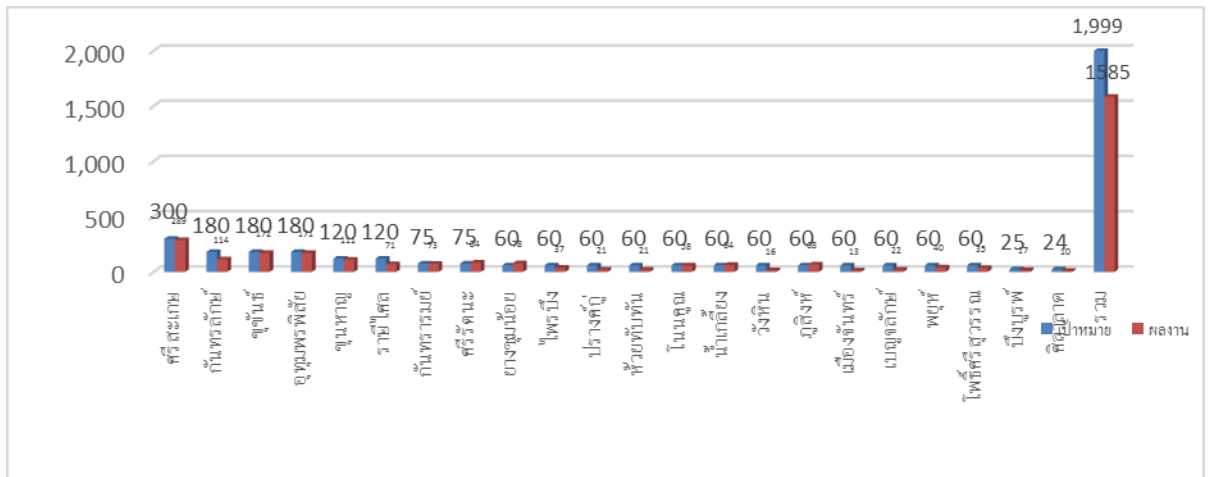

๒) การติดตามต่อเนื่อง ๑ ปี (Retention rate) เป้าหมายร้อยละ ๖๐ ผลงานร้อยละ ๖๔.๔๒ เจริ้งัด การติดตามต่อเนื่อง ๑ ปี ได้แก่ ศีลาลาด ภูสิงห์ ปราสาท บึงบูรพ์ โนนคูณ และน้ำเกลี้ยง

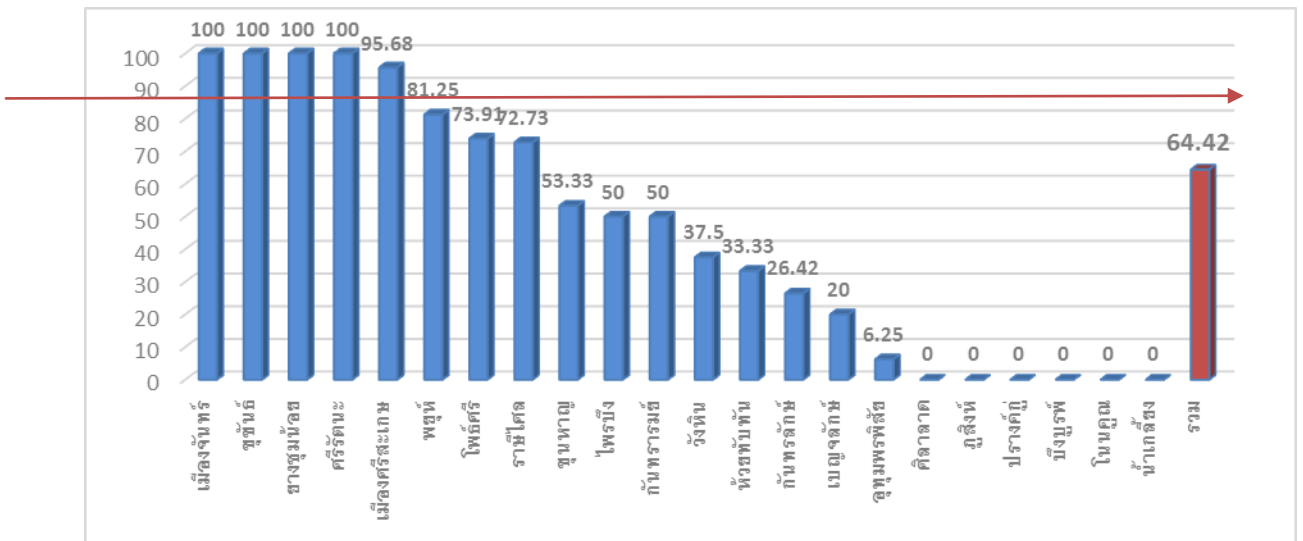

๓) ภายใต้ประมวลกฎหมายยาเสพติด มาตรา ๑๑๑ (๔) กำหนดหลักเกณฑ์ วิธีการ และเงื่อนไข การจัดตั้งและการรับรองคุณภาพศูนย์คัดกรอง สถานพยาบาลยาเสพติด สถานฟื้นฟูสมรรถภาพผู้ติดยาเสพติด และศูนย์ฟื้นฟูสภาพทางสังคม จังหวัดศรีสะเกษ มีการดำเนินการจัดตั้งศูนย์คัดกรอง ๒๕๑ แห่ง (๙๘.๘๑%) เร่งรัดการขึ้นทะเบียนศูนย์คัดกรองเพิ่มเติม เริ่มตั้งแต่วันที่ ๑ เมษ. ๒๕๖๖ เป็นต้นไป ซึ่งมีการปรับจากระบบ Google form เป็นระบบ Os narc-register โดยผ่านการตรวจสอบจากสำนักงานสาธารณสุขจังหวัดศรีสะเกษ และสำนักงานเลขานุการคณะกรรมการบำบัดรักษาและฟื้นฟูผู้ติดยาเสพติด กระทรวงสาธารณสุข เป็นผู้อนุมัติ ออกใบรับรองการขึ้นทะเบียนให้ในระบบ ได้แก่ รพ.สต.พิงพวย, รพ.สต.เสื่องข้าว (อำเภอศรีรัตนะ) และ รพ.สต.นาگانตม (อำเภอกันทรลักษ์)

๔) กำหนดจัดประชุมเชิงปฏิบัติการป้องกัน บำบัดรักษา ติดตาม และฟื้นฟูสมรรถภาพผู้ติดยาเสพติด แบบบูรณาการ จังหวัดศรีสะเกษ ในวันที่ ๑๒ พฤษภาคม ๒๕๖๖ ณ โรงแรมศรีลำดวน จังหวัดศรีสะเกษ เพื่อพัฒนาองค์ความรู้ วางแนวทางปฏิบัติ ระบบการส่งต่อผู้ป่วยและข้อมูล บูรณาการทำงานระหว่างเครือข่ายตำรวจ ทหาร ปกครอง คุมประพฤติ เรือนจำ ท้องถิ่นจังหวัด และเจ้าหน้าที่สาธารณสุข เพื่อสนับสนุนการดำเนินงานโครงการระดับจังหวัด ดังนี้

- (๑) โครงการชุมชนยั่งยืนแบบครบวงจร ตามยุทธศาสตร์ชาติ ๙๐ วัน ๓๒ สถานีตำรวจ
- (๒) โครงการช่วยเหลือผู้เสพผู้ติดยาเสพติดในศูนย์ฟื้นฟูสภาพทางสังคม ๑๕ วัน ๒๒ อำเภอ
- (๓) โครงการบำบัดฟื้นฟูสมรรถภาพผู้ป่วยยาเสพติดแบบระยะยาว ๑๒๐ วัน ณ หน่วยพัฒนาการเคลื่อนที่ ๕๓ โดยโรงพยาบาลในสังกัดสำนักงานสาธารณสุขจังหวัดศรีสะเกษ ส่งผู้ป่วยสมัครใจเข้ารับบำบัดตามโควตาจัดสรร ๑๗ ราย Waiting list ๕ ราย เริ่มกลางเดือนพฤษภาคม ๒๕๖๖

**วัตถุประสงค์การนำเสนอ** - เพื่อทราบและเร่งรัดการดำเนินงาน

มติที่ประชุม .....

.....

## ๘.๑๐ กลุ่มงานส่งเสริมสุขภาพ

มติที่ประชุม .....

### ๘.๑๑ กลุ่มงานควบคุมโรคติดต่อ

#### ๑. โรคติดต่อที่สำคัญในพื้นที่จังหวัดศรีสะเกษ เดือน มีนาคม 2566

##### ๑) โรคติดเชื้อไวรัสโคโรนา 2019 (COVID-19)

สถานการณ์การระบาดของโรคติดเชื้อไวรัสโคโรนา 2019 (COVID-19) ในประเทศ ปี ๒๕๖๖ ราย สัปดาห์ สัปดาห์ที่ ๑๕ ข้อมูลระหว่างวันที่ ๙-๑๕ เมษายน ๒๕๖๖ ผู้ป่วยรายใหม่ที่รักษาในโรงพยาบาล ๔๓๕ ราย (เฉลี่ยรายวัน ๖๒/วัน) ผู้ป่วยยืนยันสะสม จำนวน ๕,๔๘๔ ราย ผู้ป่วยเสียชีวิตรายใหม่ ๒ ราย สะสม ๒๗๓ คน

สถานการณ์โควิด - 19 จังหวัดศรีสะเกษ ปี ๒๕๖๖ ข้อมูลตั้งแต่เดือนมกราคม ๒๕๖๖ ราย สัปดาห์ สัปดาห์ที่ ๑๕ ข้อมูลระหว่างวันที่ ๙ - ๑๕ เมษายน ๒๕๖๖ ผู้ป่วยรายใหม่ที่รักษาในโรงพยาบาล ๓ ราย ผู้ป่วยยืนยันสะสม จำนวน ๔๒ ราย ไม่พบผู้ป่วยเสียชีวิตรายใหม่ ผู้ป่วยเสียชีวิตสะสม ๗ คน

จากสถานการณ์ดังกล่าว จังหวัดศรีสะเกษเริ่มมีรายงานผู้ป่วยรายใหม่ที่รักษาในโรงพยาบาล กลับมาอีกครั้ง หลังจากไม่พบรายงานมาหลายสัปดาห์และคาดการณ์ว่าจะได้รับรายงานเพิ่มขึ้นหลังเทศกาล สงกรานต์ เนื่องจากเทศกาลสงกรานต์ปีนี้กลับมามีกิจกรรมรวมตัวคนจำนวนมาก เช่น การสังสรรค์ใน ครอบครัว รดน้ำขอพรผู้ใหญ่ โดยเฉพาะการเล่นน้ำสงกรานต์ที่ หลังจกเว้นในช่วงที่มีการระบาดของโรคโควิด-19 มาหลายปี ซึ่งระหว่างทำกิจกรรมมีการใกล้ชิดและไม่ได้สวมหน้ากาก จึงเพิ่มความเสี่ยงในการติดเชื้อและทำให้พบผู้ป่วยเพิ่มขึ้นหลังเทศกาลสงกรานต์ได้ นอกจากนี้ประเทศไทยยังพบรายงานผู้ป่วยโควิด-19 สายพันธุ์ XBB.๑.๑๖ ที่มีอาการไข้สูง ไอ เยื่อตาอักเสบตาแดง ลักษณะคล้ายตาแดง มีผื่นคัน ซึ่งผู้เชี่ยวชาญทั่วโลกเชื่อว่า XBB.๑.๑๖ มีแนวโน้มแทนที่สายพันธุ์อื่น ๆ ทั้งหมดในที่สุด หรือกลายมาเป็นสายพันธุ์หลักที่จะระบาด ในช่วงต่อไป แต่ยังไม่พบว่ามีความรุนแรงมากกว่าสายพันธุ์โอไมครอนอื่น ๆ และยังไม่พบว่ามีความสามารถในการหลบหลีกภูมิคุ้มกันจากวัคซีนได้มากกว่าสายพันธุ์โอไมครอนสายพันธุ์อื่น ๆ ที่พบในช่วงเวลานี้เช่นกัน

ขอแนะนำประชาชนหลังเทศกาลสงกรานต์ ให้สังเกตอาการตนเอง ๗ วัน ระหว่างนี้หลีกเลี่ยงใกล้ชิด ผู้สูงอายุ หรือผู้มีโรคประจำตัวเรื้อรัง หากมีอาการป่วยให้ตรวจ ATK ทั้งนี้ กรมควบคุมโรคได้วางแนวทางป้องกันการระบาดของโรคโควิด 19 สำหรับประชาชน ๓ มาตรการ คือ ๑.ทุกคนเข้ารับการฉีดวัคซีน โควิด-19 ประจำปี โดยเฉพาะกลุ่มเป้าหมายฉีดวัคซีนไข้วัดใหญ่ สามารถรับวัคซีนทั้ง ๒ ชนิดพร้อมกัน เริ่มเดือนพฤษภาคม ๒๕๖๖ นี้ จะช่วยลดการป่วยหนักและเสียชีวิตได้ ส่วนผู้ที่ภูมิคุ้มกันขึ้นไม่ดี สามารถรับภูมิคุ้มกันสำเร็จรูป (Long Acting Antibody : LAAB) ซึ่งยังคงมีประโยชน์สำหรับผู้ที่ได้รับวัคซีนแล้วไม่สามารถสร้างภูมิคุ้มกันได้โดยกรมควบคุมโรคได้ จัดส่งวัคซีนและ LAAB ให้สถานบริการในสังกัดกระทรวงสาธารณสุขไว้ฉีดประชาชนอย่างเพียงพอ ๒.สวมหน้ากาก ในที่สาธารณะ โดยเฉพาะเมื่อร่วมกิจกรรมหรือไปสถานที่ที่มีกลุ่ม ๖๐๗ จำนวนมาก เช่น โรงพยาบาล สถานดูแลผู้ สูงวัย และ ๓.ให้ตรวจ ATK เมื่อป่วยมีอาการทางเดินหายใจ ไข้ ไอ เจ็บคอ หากผลเป็นบวก ให้สวมหน้ากากเมื่อ ใกล้ชิดผู้อื่น หลีกเลี่ยงใกล้ชิดกลุ่ม ๖๐๘ สถานที่มีคนจำนวนมาก หากอาการมากขึ้น เช่น เหนื่อยหอบ หายใจ ลำบาก ให้รีบไปพบแพทย์ เพื่อรักษาในโรงพยาบาล สำหรับกลุ่ม ๖๐๘ หรือผู้ที่มีภูมิคุ้มกันต่ำ ให้รีบไปพบแพทย์ เพื่อรับยาต้านไวรัสและติดตามอาการอย่างใกล้ชิด กรณีที่มีสมาชิกครอบครัว เพื่อน/เพื่อนนักเรียน/เพื่อนร่วมงานที่ ตรวจ ATK แล้วผลเป็นบวกในช่วง ๑-๒ สัปดาห์ ให้แจ้งเจ้าหน้าที่สาธารณสุขเพื่อเฝ้าระวัง ป้องกันควบคุมโรค

ส่วนมาตรการสำหรับบุคลากรทางการแพทย์และสาธารณสุข คือ ๑.เร่งสื่อสารประชาชน และเตรียมพร้อมฉีดวัคซีนโควิด 19 ประจำปี พร้อมวัคซีนไขว้ใหญ่โดยเฉพาะกลุ่มเสี่ยง ๒.เตรียมพร้อมยาเวชภัณฑ์ และเตียง รองรับผู้ป่วยโควิดที่มีอาการป่วยรุนแรงให้เพียงพอ ๓.ทุกจังหวัดเร่งรัดติดตามเฝ้าระวังและรายงานโรคอย่างต่อเนื่อง ทั้งในโรงพยาบาลและชุมชน โดยเฉพาะผู้เสียชีวิตจากโควิด 19 ทุกราย ให้เก็บตัวอย่างสารคัดหลั่งทางเดินหายใจส่งตรวจ RT-PCR และตรวจหาสายพันธุ์ที่กรมวิทยาศาสตร์การแพทย์ พร้อมตรวจสอบประวัติที่เกี่ยวข้อง และรายงานข้อมูลภายใน ๒๔ ชั่วโมง และ ๔.ทุกจังหวัดให้เตรียมทีมออกสอบสวนโรค กรณีผู้ป่วยที่มีอาการรุนแรงและเสียชีวิตทุกราย เพื่อหาสาเหตุ/ปัจจัยเสี่ยงต่อความรุนแรงของโรค รวมทั้งการระบาดของโรคที่มีลักษณะเป็นกลุ่มก้อน โดยเฉพาะในโรงพยาบาล โรงเรียน สถานดูแลผู้สูงอายุ ผู้พิการและด้อยโอกาส ค่ายทหาร เรือนจำ กลุ่มนักท่องเที่ยว ตามเกณฑ์ที่กำหนด

จังหวัดศรีสะเกษ ได้จัดกิจกรรม รมณรงค์ฉีดวัคซีนโควิด ๑๙ เข็มกระตุ้น kick off Vaccine มีกำหนดตั้งแต่วันที่ ๑๙ มีนาคม - ๑๙ สิงหาคม ๒๕๖๖ โดยมีกลุ่มเป้าหมายทั้งจังหวัดศรีสะเกษ จำนวน ๑,๐๒๔,๐๒๗ คน และเพื่อเป็นขวัญกำลังใจให้กับบุคลากรผู้ปฏิบัติหน้าที่ จังหวัดศรีสะเกษ ได้จัดทำใบเกียรติบัตรให้กับอำเภอที่มีผลการฉีดวัคซีนโควิด 19 เข็มกระตุ้น สูงสุดของจังหวัดศรีสะเกษ

จากผลการฉีดวัคซีน ณ เดือนเมษายน ๒๕๖๖ มีผู้ได้รับวัคซีนเข็มที่ ๑ จำนวน ๘๔๙,๖๐๖ ราย คิดเป็นร้อยละ ๘๓.๐๖ เข็มที่ ๒ จำนวน ๗๙๔,๔๕๑ ราย คิดเป็นร้อยละ ๗๗.๖๗ เข็มที่ ๓ จำนวน ๓๓๓,๖๘๓ ราย คิดเป็นร้อยละ ๓๖.๕๓ เข็มที่ ๔ จำนวน ๔๕,๓๖๖ ราย คิดเป็น ร้อยละ ๔.๔๔ และ เข็มที่ ๕ จำนวน ๓,๘๕๒ ราย คิดเป็นร้อยละ ๐.๓๘ ผลงานช่วงรณรงค์พบว่าอำเภอที่มีผลงานสูงสุดในช่วงรณรงค์การฉีดวัคซีนโควิด 19 เข็มกระตุ้น Speed Up ประจำเดือนเมษายน ได้แก่อำเภอโนนคูณ (ร้อยละ ๔.๕๕)

เนื่องจากนโยบายกระทรวงสาธารณสุข ให้เน้นฉีดวัคซีนเข็มกระตุ้น ให้ได้ตามเป้าหมาย ๗๐ % ดังนั้นจึงเห็นสมควรให้ทุกภาคส่วนที่มีส่วนเกี่ยวข้องดำเนินการเร่งรัดประชาสัมพันธ์ให้ความรู้และจัดบริการฉีดวัคซีนในกลุ่มเป้าหมาย และเพื่อเป็นการรณรงค์การดำเนินการฉีดวัคซีนโควิด 19 เข็มกระตุ้น ตามกลุ่มเป้าหมาย กลุ่มงานควบคุมโรคติดต่อ สำนักงานสาธารณสุขจังหวัดศรีสะเกษ จึงเห็นควรขยายเวลาช่วงรณรงค์เร่งรัดติดตามการฉีดวัคซีนโควิด 19 เข็มกระตุ้น ระหว่างเดือน เมษายน – สิงหาคม ๒๕๖๖ ดังกล่าว

จากผลการดำเนินงานที่ได้เริ่มจัดรณรงค์ kick off Vaccine ตั้งแต่วันที่ ๑๙ มีนาคม ๒๕๖๖ – ปัจจุบัน และมีการขยายช่วงรณรงค์ถึงเดือนสิงหาคม ๒๕๖๖ ฉีดวัคซีนเข็มกระตุ้น ดังนี้

## เป้าหมายการฉีดวัคซีนโควิด 19 ร้อยละ 70

| การฉีดวัคซีนทุกกลุ่มเป้าหมาย เข็มที่ 3 (กระตุ้น) ขยายเวลารณรงค์ 19 มีค - 19 สค 66<br>ตามประชากรทะเบียนราษฎรที่กระทรวงสาธารณสุขกำหนดจังหวัดศรีสะเกษ<br>เป้าหมายร้อยละ 70 |                |                       |                      |                        |                |                                   |  |  |
|---|----------------|-----------------------|----------------------|------------------------|----------------|-----------------------------------|--|--|
| ลำดับ   | อำเภอ          | เป้าหมาย 100 %<br>(A) | เป้าหมาย 70 %<br>(B) | ผลงานฉีด เข็ม<br>3 (C) | คงเหลือ ( B-C) | ร้อยละผลการดำเนินงาน<br>(C/A)*100 | ผลงานช่วงรณรงค์<br>วัคซีน (เข็มที่ 3 )<br>19 มีค - 19 สค 66<br>(D) | ร้อยละความก้าวหน้า<br>ผลดำเนินงานช่วง<br>รณรงค์ฯ (D/A)*100 |
| 1   | เมืองจันทร์    | 11,156                | 7,809                | 6,315                  | 1,494          | 56.61                             | 0  | 0.00   |
| 2   | โพธิ์ศรีสุวรรณ | 16,299                | 11,409               | 8,905                  | 2,504          | 54.64                             | 0  | 0.00   |
| 3   | ห้วยทับทัน     | 27,177                | 19,024               | 12,852                 | 6,172          | 47.29                             | 73   | 0.27   |
| 4   | เมืองศรีสะเกษ  | 103,066               | 72,146               | 46,791                 | 25,355         | 45.4                              | 19   | 0.02   |
| 5   | พยุห์          | 21,523                | 15,066               | 8,903                  | 6,163          | 41.37                             | 22   | 0.10   |
| 6   | ปรางค์กู่      | 41,204                | 28,843               | 16,976                 | 11,867         | 41.2                              | 96   | 0.23   |
| 7   | ศีลาลาด        | 12,277                | 8,594                | 5,029                  | 3,565          | 40.96                             | 364  | 2.96   |
| 8   | ยางชุมน้อย     | 25,598                | 17,919               | 10,406                 | 7,513          | 40.65                             | 77   | 0.30   |
| 9   | เมืองจันทร์    | 7,505                 | 5,254                | 3,035                  | 2,219          | 40.44                             | 56   | 0.75   |
| 10  | วังหิน         | 37,141                | 25,999               | 14,417                 | 11,582         | 38.82                             | 898  | 2.42   |
| 11  | อุทุมพรพิสัย   | 66,751                | 46,726               | 25,669                 | 21,057         | 38.45                             | 0  | 0.00   |
| 12  | ราษีไศล        | 50,446                | 35,312               | 19,251                 | 16,061         | 38.16                             | 12   | 0.02   |
| 13  | เบญจลักษ์      | 23,286                | 16,300               | 8,768                  | 7,532          | 37.65                             | 10   | 0.04   |
| 14  | ขุขันธ์        | 102,788               | 71,952               | 37,933                 | 34,019         | 36.9                              | 4  | 0.00   |
| 15  | โพธิ์แดง       | 30,144                | 21,101               | 10,813                 | 10,288         | 35.87                             | 107  | 0.35   |
| 16  | ขุนหาญ         | 78,003                | 54,602               | 27,247                 | 27,355         | 34.93                             | 5  | 0.01   |
| 17  | น้ำเกลี้ยง     | 31,091                | 21,764               | 10,819                 | 10,945         | 34.8                              | 85   | 0.27   |
| 18  | ศรีรัตนะ       | 36,633                | 25,643               | 12,323                 | 13,320         | 33.64                             | 6  | 0.02   |
| 19  | โนนคูณ         | 27,229                | 19,064               | 8,628                  | 10,436         | 31.69                             | 1219   | 4.48   |
| 20  | กันทรารมย์     | 68,252                | 47,793               | 21,500                 | 26,276         | 31.5                              | 0  | 0.00   |
| 21  | กุสิงห์        | 35,235                | 24,667               | 10,952                 | 13,715         | 31.08                             | 1  | 0.00   |
| 22  | กันทรลักษ์     | 169,927               | 118,949              | 46,141                 | 72,808         | 27.15                             | 254  | 0.15   |
| <b>รวม</b>  |                | <b>1,022,731</b>      | <b>715,913</b>       | <b>373,673</b>         | <b>340,746</b> | <b>36.54</b>                      | <b>3308</b>  | <b>0.32</b>  |

## เป้าหมายการฉีดวัคซีนโควิด 19 ร้อยละ 40

| การฉีดวัคซีนทุกกลุ่มเป้าหมาย เข็มที่ 3 (กระตุ้น) ขยายเวลารณรงค์ 19 มีค - 19 สค 66<br>ตามประชากรทะเบียนราษฎรที่กระทรวงสาธารณสุขกำหนดจังหวัดศรีสะเกษ<br>เป้าหมายร้อยละ 40 |                |                       |                      |                        |                             |                                   |  |  |
|---|----------------|-----------------------|----------------------|------------------------|-----------------------------|-----------------------------------|--|--|
| ลำดับ   | อำเภอ          | เป้าหมาย 100 %<br>(A) | เป้าหมาย 40 %<br>(B) | ผลงานฉีด เข็ม<br>3 (C) | เป้าหมายคงเหลือ<br>3% (B-C) | ร้อยละผลการดำเนินงาน<br>(C/A)*100 | ผลงานช่วงรณรงค์<br>วัคซีน (เข็มที่ 3 )<br>19 มีค - 19 สค 66<br>(D) | ร้อยละความก้าวหน้า<br>ผลดำเนินงานช่วง<br>รณรงค์ฯ (D/A)*100 |
| 1   | เมืองจันทร์    | 11,156                | 7,812                | 6,315                  | -                           | 56.61                             | 0  | 0.00   |
| 2   | โพธิ์ศรีสุวรรณ | 16,299                | 11,411               | 8,905                  | -                           | 54.64                             | 0  | 0.00   |
| 3   | ห้วยทับทัน     | 27,177                | 19,026               | 12,852                 | -                           | 47.29                             | 73   | 0.27   |
| 4   | เมืองศรีสะเกษ  | 103,066               | 72,160               | 46,791                 | -                           | 45.4                              | 19   | 0.02   |
| 5   | พยุห์          | 21,523                | 15,070               | 8,903                  | -                           | 41.37                             | 22   | 0.10   |
| 6   | ปรางค์กู่      | 41,204                | 28,848               | 16,976                 | -                           | 41.20                             | 96   | 0.23   |
| 7   | ศีลาลาด        | 12,277                | 8,595                | 5,029                  | -                           | 40.96                             | 364  | 2.96   |
| 8   | ยางชุมน้อย     | 25,598                | 17,919               | 10,406                 | -                           | 40.65                             | 77   | 0.30   |
| 9   | เมืองจันทร์    | 7,505                 | 5,254                | 3,035                  | -                           | 40.44                             | 56   | 0.75   |
| 10  | วังหิน         | 37,141                | 26,002               | 14,417                 | 11,585                      | 38.82                             | 898  | 2.42   |
| 11  | อุทุมพรพิสัย   | 66,751                | 46,736               | 25,669                 | 21,067                      | 38.45                             | 0  | 0.00   |
| 12  | ราษีไศล        | 50,446                | 35,324               | 19,251                 | 16,073                      | 38.16                             | 12   | 0.02   |
| 13  | เบญจลักษ์      | 23,286                | 16,302               | 8,768                  | 7,534                       | 37.65                             | 10   | 0.04   |
| 14  | ขุขันธ์        | 102,788               | 71,973               | 37,933                 | 34,040                      | 36.9                              | 4  | 0.00   |
| 15  | โพธิ์แดง       | 30,144                | 21,108               | 10,813                 | 10,295                      | 35.87                             | 107  | 0.35   |
| 16  | ขุนหาญ         | 78,003                | 54,617               | 27,247                 | 27,370                      | 34.93                             | 5  | 0.01   |
| 17  | น้ำเกลี้ยง     | 31,091                | 21,764               | 10,819                 | 10,945                      | 34.8                              | 85   | 0.27   |
| 18  | ศรีรัตนะ       | 36,633                | 25,654               | 12,323                 | 13,331                      | 33.64                             | 6  | 0.02   |
| 19  | โนนคูณ         | 27,229                | 19,064               | 8,628                  | 10,436                      | 31.69                             | 1219   | 4.48   |
| 20  | กันทรารมย์     | 68,252                | 47,793               | 21,500                 | 26,293                      | 31.5                              | 0  | 0.00   |
| 21  | กุสิงห์        | 35,235                | 24,667               | 10,952                 | 13,715                      | 31.08                             | 1  | 0.00   |
| 22  | กันทรลักษ์     | 169,927               | 118,971              | 46,141                 | 72,830                      | 27.15                             | 254  | 0.15   |
| <b>รวม</b>  |                | <b>1,022,731</b>      | <b>409,092</b>       | <b>373,673</b>         | <b>275,514</b>              | <b>36.54</b>                      | <b>3308</b>  | <b>0.32</b>  |

## ผลงานรณรงค์แยกรายเดือน Speed UP รายอำเภอ

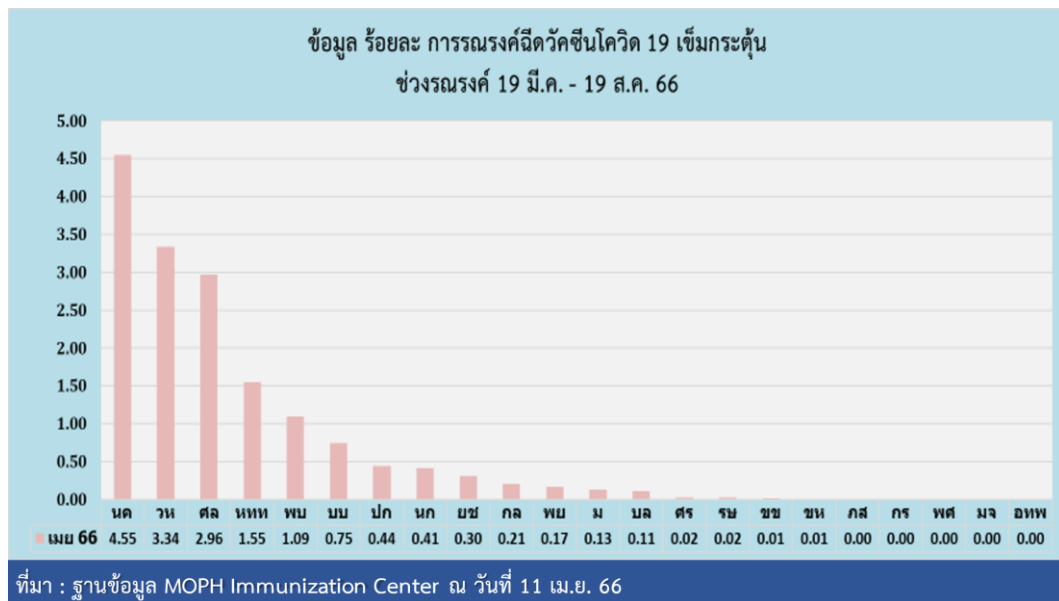

## ผลงานการฉีดวัคซีนเข็มกระตุ้น แยกรายสัปดาห์

| การฉีดวัคซีนทุกกลุ่มเป้าหมาย (กระตุ้น)<br>ขยายเวลารณรงค์ 19 มีค - 19 สค 66 |                |       |       |       |       |                      |                 |
|--|----------------|-------|-------|-------|-------|----------------------|-----------------|
| ลำดับ  | อำเภอ          | เข็ม3 | เข็ม4 | เข็ม5 | เข็ม6 | รวมช่วงรณรงค์<br>โดส | ร้อยละเพิ่มขึ้น |
|  |                | โดส   | โดส   | โดส   | โดส   |                      |                 |
| 1  | โนนคูณ         | 1219  | 0     | 20    | 0     | 1239                 | 4.55            |
| 2  | วังหิน         | 898   | 298   | 44    | 0     | 1240                 | 3.34            |
| 3  | ห้วยทับทัน     | 73    | 347   | 1     | 0     | 421                  | 2.96            |
| 4  | ศีลาลาด        | 364   | 0     | 0     | 0     | 364                  | 1.55            |
| 5  | กันทรลักษ์     | 254   | 100   | 2     | 0     | 356                  | 1.09            |
| 6  | ไพรมัง         | 107   | 208   | 14    | 0     | 329                  | 0.75            |
| 7  | ปรางค์กู       | 96    | 78    | 9     | 0     | 183                  | 0.44            |
| 8  | เมืองศรีสะเกษ  | 19    | 113   | 4     | 1     | 137                  | 0.41            |
| 9  | น้ำเกลี้ยง     | 85    | 43    | 0     | 0     | 128                  | 0.30            |
| 10   | ยางชุมน้อย     | 77    | 1     | 0     | 0     | 78                   | 0.21            |
| 11   | มิ่งนุรพ์      | 56    | 0     | 0     | 0     | 56                   | 0.17            |
| 12   | พยุห์          | 22    | 3     | 11    | 0     | 36                   | 0.13            |
| 13   | เบญจลักษ์      | 10    | 10    | 5     | 0     | 25                   | 0.11            |
| 14   | ขุขันธ์        | 4     | 11    | 0     | 0     | 15                   | 0.02            |
| 15   | ราษีไศล        | 12    | 0     | 0     | 0     | 12                   | 0.02            |
| 16   | ศรีรัตนะ       | 6     | 3     | 0     | 0     | 9                    | 0.01            |
| 17   | ขุนหาญ         | 5     | 1     | 0     | 0     | 6                    | 0.01            |
| 18   | ภูสิงห์        | 1     | 0     | 0     | 0     | 1                    | 0.00            |
| 19   | กันทรารมย์     | 0     | 0     | 0     | 0     | 0                    | 0.00            |
| 20   | โพธิ์ศรีสุวรรณ | 0     | 0     | 0     | 0     | 0                    | 0.00            |
| 21   | เมืองจันทร์    | 0     | 0     | 0     | 0     | 0                    | 0.00            |
| 22   | อุทุมพรพิสัย   | 0     | 0     | 0     | 0     | 0                    | 0.00            |
| รวม  |                | 3308  | 1216  | 110   | 1     | 4635                 | 0.45            |

มติที่ประชุม .....

## ๒) สถานการณ์โรคไข้เลือดออก (Dengue fever)

สถานการณ์ไข้เลือดออกจังหวัดศรีสะเกษ นับตั้งแต่วันที่ ๑ มกราคม ๒๕๖๖ ถึงวันที่ ๒๐ เมษายน ๒๕๖๖ สำนักงานสาธารณสุขจังหวัดศรีสะเกษ ได้รับรายงานผู้ป่วยโรค ไข้เลือดออก จำนวนทั้งสิ้น ๖๙ ราย คิดเป็น อัตราป่วย ๔.๗๔ ต่อประชากรแสนคน ไม่มีรายงานผู้ป่วยเสียชีวิต พบผู้ป่วยเพศหญิงมากกว่าเพศชาย โดยพบ เพศหญิง ๓๗ ราย เพศชาย ๓๒ ราย อัตราส่วนเพศหญิงต่อเพศชาย เท่ากับ ๑.๑๖ : ๑ กลุ่มอายุที่พบสูงสุดคือ กลุ่มอายุ ๑๐-๑๔ ปี คิดเป็นอัตราป่วย ๒๓.๑๒ ต่อประชากรแสนคน รองลงมาคือ กลุ่มอายุ ๕-๙ ปี, ๐-๔ ปี, ๑๕-๒๔ ปี, ๖๕ ปีขึ้นไป, ๒๕-๓๔ ปี, ๔๕-๕๔ ปี และ ๕๕-๖๔ ปี อัตราป่วยเท่ากับ ๑๘.๑๗, ๑๓.๕๕, ๑๓.๔๒, ๑.๖๕, ๐.๙๔, ๐.๘๕ และ ๐.๖๓ ต่อประชากรแสนคน ตามลำดับ อาชีพที่มีจำนวนผู้ป่วยสูงสุดคือ นักเรียน จำนวน ๔๖ ราย รองลงมาคือ อาชีพเด็กในปกครอง, อาชีพเกษตรกร อาชีพอื่นๆ และอาชีพข้าราชการ จำนวน ๑๑, ๗, ๓ และ ๒ ราย ตามลำดับ พบผู้ป่วยสูงสุดในเดือน มีนาคม จำนวน ๒๑ ราย จำนวนผู้ป่วยเดือน เมษายน จำนวน ๑๘ ราย เดือนมกราคม จำนวน ๑๓ ราย และกุมภาพันธ์ จำนวน ๑๗ ราย พบผู้ป่วยในเขต เทศบาลเท่ากับ ๔ ราย ในเขตองค์การบริหารตำบลเท่ากับ ๖๕ ราย พบผู้ป่วยในเขตองค์การบริหารส่วน ตำบลมากกว่าในเขตเทศบาล โดยจำนวนผู้ป่วยในเขตองค์การบริหารส่วนตำบล ร้อยละ ๙๔.๒๐ และในเขต เทศบาล ร้อยละ ๕.๘๐ ผู้ป่วยเข้ารับการรักษาที่ โรงพยาบาลศูนย์ ๑๑ ราย โรงพยาบาลทั่วไป ๑๗ ราย และ โรงพยาบาลชุมชน ๔๑ ราย อำเภอที่มีอัตราป่วยต่อประชากรแสนคนสูงสุดคือ อำเภอวังหิน อัตราป่วย ๑๑.๘๗ ต่อประชากรแสนคน รองลงมาคือ อำเภอพยุห์, อำเภอภูสิงห์, อำเภอกันทรลักษ์, อำเภอขุขันธ์, อำเภอเมือง, อำเภอไพรบึง, อำเภอกันทรารมย์, อำเภอปราสาท, อำเภอเบญจลักษ์, อำเภอราษีไศล, อำเภอน้ำเกลี้ยง, อำเภอ อุทุมพรพิสัย, อำเภอขุนหาญ อัตราป่วย ๑๑.๔๒ , ๙.๑๓ , ๗.๙๔ , ๖.๖๙ , ๖.๕๓ , ๖.๓๕ , ๖.๐๔ , ๓.๐๓ , ๒.๗๘ , ๒.๕๑ , ๒.๒๕ , ๑.๙๑ , ๑.๘๗ ต่อแสนประชากร ตามลำดับ

มติที่ประชุม .....

## ๓) สถานการณ์โรคเลปโตสไปโรสิส (Leptospirosis)

สถานการณ์โรคเลปโตสไปโรสิสหรือโรคฉี่หนู ในจังหวัดศรีสะเกษ นับตั้งแต่วันที่ ๑ มกราคม ๒๕๖๖ ถึงวันที่ ๒๐ เมษายน ๒๕๖๖ สำนักงานสาธารณสุขจังหวัดศรีสะเกษ ได้รับรายงานผู้ป่วยโรคเลปโตสไปโรสิส จำนวนทั้งสิ้น ๔๒ ราย คิดเป็นอัตราป่วย ๒.๘๙ ต่อประชากรแสนคน ไม่มีรายงานผู้ป่วยเสียชีวิต พบผู้ป่วยเพศ ชายมากกว่าเพศหญิง โดยพบเพศชาย ๔๐ ราย เพศหญิง ๒ ราย อัตราส่วนเพศชาย ต่อ เพศหญิง เท่ากับ ๒๐.๐๐ : ๑ กลุ่มอายุที่พบสูงสุดคือ กลุ่มอายุ ๕๕-๖๔ ปี คิดเป็นอัตราป่วย ๖.๒๘ ต่อประชากรแสนคน รองลงมาคือ กลุ่มอายุ ๓๕-๔๔ ปี, ๔๕-๕๔ ปี, ๒๕-๓๔ ปี, ๖๕ ปีขึ้นไป, ๑๕-๒๔ ปี และ ๑๐-๑๔ ปี อัตราป่วย ๓.๓๘, ๒.๘๓, ๒.๘๓, ๒.๗๖, ๒.๐๖ และ ๑.๑๐ ต่อประชากรแสนคน ตามลำดับ อาชีพที่มีจำนวนผู้ป่วยสูงสุดคือ เกษตรกร จำนวน ๒๘ ราย รองลงมาคือ อาชีพอื่นๆ, อาชีพเด็กในปกครอง, อาชีพนักเรียน และอาชีพรับจ้าง จำนวน ๙, ๓, ๑ และ ๑ ราย ตามลำดับ พบผู้ป่วยสูงสุดในเดือน มกราคม จำนวน ๑๖ ราย จำนวนผู้ป่วยเดือนเมษายน ๑๕ ราย เดือนมีนาคม ๗ ราย เดือนมกราคม ๑๖ ราย และเดือนกุมภาพันธ์ ๔ ราย พบผู้ป่วยในเขตเทศบาล ๔ ราย ในเขตองค์การบริหารตำบล ๓๘ ราย พบผู้ป่วยในเขตองค์การบริหารส่วนตำบลมากกว่าในเขตเทศบาล โดยจำนวนผู้ป่วยในเขตองค์การบริหารส่วนตำบล ร้อยละ ๙๐.๔๘ และเขตเทศบาล ร้อยละ ๙.๕๒

๓๒ / ผู้ป่วย

ผู้ป่วยเข้ารับการรักษาที่ โรงพยาบาลศูนย์ ๒๒ ราย โรงพยาบาลทั่วไป ๑ ราย และโรงพยาบาลชุมชน ๑๙ ราย อำเภอที่มีอัตราป่วยต่อประชากรแสนคนสูงสุดคือ อำเภอวังหิน อัตราป่วย ๙.๙๐ ต่อประชากรแสนคน รองลงมาคือ อำเภอขุนหาญ, อำเภอปราสาท, อำเภอชุนันท์, อำเภอศรีรัตน, อำเภอภูสิงห์, อำเภอพยุห์, อำเภอเบญจลักษ์, อำเภอโนนคูณ, อำเภอราชสีสไล, อำเภอห้วยทับทัน, อำเภอไพรบึง, อำเภอกันทรารมย์, อำเภอเมือง, อำเภอกันทรลักษ์ อัตราป่วย ๘.๔๓ , ๗.๕๖ , ๕.๓๖ , ๓.๗๗ , ๓.๖๕ , ๒.๘๖ , ๒.๗๘ , ๒.๕๔ , ๒.๕๑ , ๒.๓๗ , ๒.๑๒ , ๒.๐๑ , ๐.๗๓ , ๐.๕ ต่อแสนประชากร ตามลำดับ

มติที่ประชุม .....

## ๒. โรคติดต่อที่มีจำนวนผู้ป่วยมากกว่าค่ามัธยฐาน ๕ ปีย้อนหลัง

### ๑) สถานการณ์โรคมือ เท้า ปาก (Hand foot and mouth disease)

สถานการณ์โรคมือ เท้า ปาก (Hand foot and mouth disease) ในจังหวัดศรีสะเกษ นับตั้งแต่วันที่ ๑ มกราคม ๒๕๖๖ ถึงวันที่ ๒๐ เมษายน ๒๕๖๖ สำนักงานสาธารณสุขจังหวัดศรีสะเกษ ได้รับรายงานผู้ป่วยโรคมือ เท้า ปาก (Hand foot and mouth disease) จำนวนทั้งสิ้น ๖๐ ราย คิดเป็นอัตราป่วย ๔.๑๒ ต่อประชากรแสนคน ไม่มีรายงานผู้ป่วยเสียชีวิต พบผู้ป่วยเพศชายมากกว่าเพศหญิง โดยพบเพศชาย ๓๑ ราย เพศหญิง ๒๙ ราย อัตราส่วนเพศชาย ต่อ เพศหญิง เท่ากับ ๑.๐๗ : ๑ กลุ่มอายุที่พบสูงสุดคือกลุ่มอายุ ๐-๔ ปี คิดเป็นอัตราป่วย ๖๗.๗๓ ต่อประชากรแสนคน รองลงมาคือ กลุ่มอายุ ๕-๙ ปี, ๑๐-๑๔ ปี และ ๒๕-๓๔ ปี อัตราป่วย ๗.๙๕, ๒.๒๐ และ ๐.๔๗ ต่อประชากรแสนคน ตามลำดับ อาชีพที่มีจำนวนผู้ป่วยสูงสุดคือ เด็กในปกครอง จำนวน ๕๑ ราย รองลงมาคือ อาชีพนักเรียน และอาชีพอื่นๆ จำนวน ๘ และ ๑ ราย ตามลำดับ พบผู้ป่วยสูงสุดในเดือน มกราคม จำนวน ๒๑ ราย จำนวนผู้ป่วยเดือนเมษายน ๘ ราย ส่วนเดือนมีนาคม ๑๗ ราย เดือนมกราคม ๒๑ ราย และเดือนกุมภาพันธ์ ๑๔ ราย พบผู้ป่วยในเขตเทศบาล ๖ ราย ในเขตองค์การบริหารตำบล ๕๔ ราย พบผู้ป่วยในเขตองค์การบริหารส่วนตำบลมากกว่าในเขตเทศบาล โดยจำนวนผู้ป่วยในเขตองค์การบริหารส่วนตำบล ร้อยละ ๙๐.๐๐ และเขตเทศบาล ร้อยละ ๑๐.๐๐ ผู้ป่วยเข้ารับการรักษาที่ โรงพยาบาลศูนย์ ๑๒ ราย โรงพยาบาลทั่วไป ๕ ราย โรงพยาบาลชุมชน ๔๒ ราย และโรงพยาบาลส่งเสริมสุขภาพตำบล ๑ ราย อำเภอที่มีอัตราป่วยต่อประชากรแสนคนสูงสุดคือ อำเภอน้ำเกลี้ยง อัตราป่วยเท่ากับ ๑๘.๐๒ ต่อประชากรแสนคน รองลงมาคือ อำเภอโนนคูณ, อำเภอศรีรัตน, อำเภอปราสาท, อำเภอเบญจลักษ์, อำเภอห้วยทับทัน, อำเภอขามน้อย, อำเภอเมือง, อำเภอภูสิงห์, อำเภอกันทรารมย์, อำเภอกันทรลักษ์, อำเภออุทุมพรพิสัย, อำเภอราชสีสไล, อำเภอขุนหาญ, อำเภอชุนันท์ อัตราป่วยเท่ากับ ๑๕.๒๑, ๙.๔๒, ๙.๐๘, ๘.๓๔, ๗.๑๑, ๕.๕๗, ๕.๐๘, ๓.๖๕, ๓.๐๒, ๒.๙๘, ๒.๘๗, ๒.๕๑, ๑.๘๗ และ ๑.๓๔ ต่อแสนประชากร ตามลำดับ

มติที่ประชุม .....



## ๘.๑๒ กลุ่มงานพัฒนาคุณภาพและรูปแบบบริการ

### ๑. การดำเนินงานจัดมหกรรมวิชาการ Six Smart Sisaket

สำนักงานสาธารณสุขจังหวัดศรีสะเกษ กำหนดนโยบายการพัฒนาวิชาการให้มีคุณภาพสูงขึ้น พร้อมกับการจัดให้มีการประชาสัมพันธ์และการประชุมแลกเปลี่ยนเรียนรู้ในกิจกรรม “งานมหกรรมคุณภาพ” โดยการรวมผลงานในด้าน ต่าง ๆ จำนวน ๖ ด้าน

#### ผลการดำเนินงาน(สรุปผลการติดตามการดำเนินงาน)

- ๑) โซน ๑ – ๖ ได้มีการเตรียมการในการดำเนินงาน โดยการประชุมร่วมผู้รับผิดชอบ ๒ ครั้ง
- ๒) สำนักงานสาธารณสุขจังหวัดศรีสะเกษ โดยกลุ่มงานพัฒนาคุณภาพและรูปแบบบริการ ได้ประสานกับทุกกลุ่มงานใน สสจ. และแจ้งหน่วยงานระดับอำเภอทุกแห่ง เพื่อให้ติดตามพื้นที่ส่งผลงานวิชาการเข้าระบบภายในวันที่ ๑๒ พฤษภาคม ๒๕๖๖
- ๓) กำหนดจัดกิจกรรมมหกรรมวิชาการในระดับโซน ดังนี้
  - ๓.๑ โซนที่ ๑ วันที่ ๑๙ พฤษภาคม ๒๕๖๖ สถานที่ ณ โรงพยาบาลศรีสะเกษ
  - ๓.๒ โซนที่ ๒ วันที่ ๒๒ พฤษภาคม ๒๕๖๖ สถานที่ ณ โรงพยาบาลกันทรารมย์
  - ๓.๓ โซนที่ ๓ วันที่ ๒๔ พฤษภาคม ๒๕๖๖ สถานที่ ณ โรงพยาบาลกันทรลักษณ์
  - ๓.๔ โซนที่ ๔ วันที่ ๒๓ พฤษภาคม ๒๕๖๖ สถานที่ ณ โรงพยาบาลชุมชน
  - ๓.๕ โซนที่ ๕ วันที่ ๒๕ พฤษภาคม ๒๕๖๖ สถานที่ ณ โรงพยาบาลอุทุมพรพิสัย
  - ๓.๖ โซนที่ ๖ วันที่ ๒๖ พฤษภาคม ๒๕๖๖ สถานที่ ณ โรงพยาบาลราชสีเสล

นำเข้าที่ประชุมเพื่อ : เพื่อทราบ และร่วมดำเนินการ ดังนี้

#### ๒. การดำเนินการของ คปสอ.

ให้ทุก คปสอ. เตรียมนำเสนอผลงานที่เป็นเลิศของตนเอง ในเวทีของโซนที่ตนเองร่วมจัด

#### ๓. การดำเนินการร่วมของทุกเครือข่าย

- ๑) ให้ทุกเครือข่ายสนับสนุนและกระตุ้นให้บุคลากรในสังกัดผลิตผลงานวิชาการครอบคลุมทุกด้านของ Six Smart
- ๒) ให้ส่งผลงานเข้าระบบที่ สสจ.กำหนด เพื่อการนำเสนอ และอนุญาตให้เจ้าของผลงานและหรือผู้สนใจเข้าร่วมกิจกรรมการแลกเปลี่ยนเรียนรู้
- ๓) คัดเลือกผลงานที่นำเสนอที่เข้าข่าย The Best ไม่น้อยกว่า ๑๐ ผลงานของแต่ละโซน เพื่อนำไปแสดงในงานมหกรรมระดับจังหวัด ช่วงเดือน สิงหาคม ๒๕๖๖
- ๔) จัดทำสื่อประชาสัมพันธ์เชิญชวนการส่งผลงาน การเข้าร่วมประชุม ให้มีความตั้งใจที่จะเข้าร่วม

มติที่ประชุม : .....

.....

## ๘.๑๓ กลุ่มงานแพทย์แผนไทยและการแพทย์ทางเลือก

มติที่ประชุม .....

## ๘.๑๔ ศูนย์เทคโนโลยีสารสนเทศ

### ๑. การบริหารและการจัดหาระบบคอมพิวเตอร์

ปัจจุบันหน่วยบริการสาธารณสุข ทุกระดับในจังหวัดศรีสะเกษ มีการพัฒนาระบบบริการเพื่ออำนวยความสะดวก และเพิ่มคุณภาพการบริการแก่ประชาชน โดยนำระบบดิจิทัลทางการแพทย์และสาธารณสุขมาใช้งาน จึงทำให้มีการจัดหาระบบคอมพิวเตอร์ หรือเช่าและจัดซื้อบริการดิจิทัล หรือจ้างเหมาพัฒนาระบบคอมพิวเตอร์ ซึ่งกระทรวงสาธารณสุขได้ออกระเบียบกระทรวงสาธารณสุขว่าด้วยการบริหารและจัดหาระบบคอมพิวเตอร์ของกระทรวงสาธารณสุข พ.ศ. ๒๕๖๓ และแนวทางการพิจารณาจัดหาครุภัณฑ์คอมพิวเตอร์ เพื่อเป็นแนวทางให้หน่วยบริการดำเนินการจัดหาระบบคอมพิวเตอร์ ได้อย่างถูกต้อง

สำนักงานสาธารณสุขจังหวัดศรีสะเกษ จึงขอให้ท่านแจ้งผู้เกี่ยวข้องในการจัดหาระบบคอมพิวเตอร์ หรือเช่าและจัดซื้อบริการดิจิทัล หรือจ้างเหมาพัฒนาระบบคอมพิวเตอร์ ของหน่วยบริการ ดำเนินการตามระเบียบและแนวทางการพิจารณา ตามระเบียบกระทรวงสาธารณสุขว่าด้วยการบริหารและจัดหาระบบคอมพิวเตอร์ของกระทรวงสาธารณสุข พ.ศ. ๒๕๖๓ และแนวทางการพิจารณาจัดหาครุภัณฑ์คอมพิวเตอร์อย่างเคร่งครัด โดยขอพิจารณาเบื้องต้น ดังนี้

๑) การจัดหาโปรแกรมคอมพิวเตอร์ที่มีมูลค่าไม่เกิน ๒๐,๐๐๐ บาท ตามหลักการจำแนกประเภทรายจ่ายตามงบประมาณ โดยอ้างอิงหนังสือสำนักงบประมาณ ที่ นร ๐๗๐๔/ว ๓๓ ลงวันที่ ๑๘ มกราคม ๒๕๕๓ , ที่ นร ๐๗๐๔/ว ๓๗ ลงวันที่ ๖ มกราคม ๒๕๕๙ และด่วนที่สุด ที่ นร ๐๗๐๔/ว ๖๘ ลงวันที่ ๒๙ เมษายน ๒๕๕๘ ให้ถือเป็นการจัดหาวัสดุ ไม่ต้องได้รับความเห็นชอบจากคณะกรรมการบริหารและจัดหาฯ ประจำหน่วยงาน

๒) ประเภทครุภัณฑ์ / วัสดุอุปกรณ์ ที่ใช้งานร่วมกับระบบคอมพิวเตอร์ ที่ไม่ต้องเสนอขอความเห็นชอบ ต่อคณะกรรมการฯ มีดังนี้

๒.๑ วัสดุ ตามหลักการจำแนกประเภทรายจ่ายตามงบประมาณ อ้างอิงหนังสือสำนักงบประมาณ ที่ นร ๐๗๐๔/ว ๓๓ ลงวันที่ ๑๘ มกราคม ๒๕๕๓ และ ด่วนที่สุด ที่ นร ๐๗๐๔/ว ๖๘ ลงวันที่ ๒๙ เมษายน ๒๕๕๘ และ ที่ นร ๐๗๐๔/ว ๓๗ ลงวันที่ ๖ มกราคม ๒๕๕๙

๒.๒ วัสดุ ที่ประกาศในเกณฑ์ราคากลางฯ ของกระทรวงดิจิทัลเพื่อเศรษฐกิจและสังคม ได้แก่ อุปกรณ์อ่าน บัตรแบบอเนกประสงค์ (Smart Card Reader) , ชุดโปรแกรมป้องกันไวรัส (สำหรับเครื่องคอมพิวเตอร์ ๑ เครื่อง)

๓) การจัดหาโปรแกรมคอมพิวเตอร์ระบบงานคอมพิวเตอร์ชุดโปรแกรมสำเร็จรูป ที่ไม่จำเป็นต้องทำงานร่วมกับคอมพิวเตอร์แม่ข่าย ทั้งที่ตรงเกณฑ์และไม่ตรงเกณฑ์ราคากลางและคุณลักษณะพื้นฐานครุภัณฑ์คอมพิวเตอร์ของกระทรวงดิจิทัลเพื่อเศรษฐกิจและสังคมประกาศ ที่มีมูลค่าเกิน ๕๐๐,๐๐๐ บาท ให้หน่วยงานจัดทำรายงานการจัดหาระบบฯ เสนอคณะกรรมการฯ ประจำกระทรวงสาธารณสุข เป็นที่สิ้นสุด

๔) การจัดหาโปรแกรมคอมพิวเตอร์ระบบงานคอมพิวเตอร์ชุดโปรแกรมสำเร็จรูปที่จำเป็นต้องทำงานร่วมกับคอมพิวเตอร์แม่ข่ายรวมถึงการปรับปรุงหรือพัฒนาที่มีอยู่เดิมทั้งที่ตรงเกณฑ์และไม่ตรงเกณฑ์ราคากลางและคุณลักษณะพื้นฐานครุภัณฑ์คอมพิวเตอร์ของกระทรวงดิจิทัลเพื่อเศรษฐกิจและสังคมประกาศ ที่มีมูลค่าเกิน ๑๐๐,๐๐๐ บาท ให้หน่วยงานจัดทำรายงานการจัดหาระบบฯ เสนอคณะกรรมการฯ ประจำกระทรวงสาธารณสุข เป็นที่สิ้นสุด

๕) การจัดหาระบบคอมพิวเตอร์โดยวิธีการเช่าและการซื้อบริการดิจิทัล ทั้งที่ตรงเกณฑ์และไม่ตรงเกณฑ์ราคากลางและคุณลักษณะพื้นฐานครุภัณฑ์คอมพิวเตอร์ของกระทรวงดิจิทัลเพื่อเศรษฐกิจและสังคมประกาศ ที่มีมูลค่าเกิน ๕๐๐,๐๐๐ บาท ให้หน่วยงานจัดทำรายงานการจัดหาระบบฯ และกรณีเช่าวงเงินไม่เกิน ๕๐๐,๐๐๐ บาท ให้หน่วยงานดำเนินการจัดหาตามระเบียบพัสดุ โดยไม่ต้องเสนอคณะกรรมการบริหารและจัดหาระบบคอมพิวเตอร์

๖) การจ้างเหมาบริการระบบคอมพิวเตอร์ที่ไม่ใช่เป็นการจัดหาโปรแกรม เช่น บริการติดตั้งโปรแกรมพร้อมฝึกอบรม ประมวลผลข้อมูล การบริการโอนย้ายข้อมูล ทั้งแบบได้รับสิทธิ์การใช้งานโปรแกรมและแบบไม่ได้รับสิทธิ์การใช้โปรแกรม ที่มีมูลค่าเกิน ๑๐๐,๐๐ บาท ให้หน่วยงานจัดทำรายงานการจัดหาระบบฯ และกรณีจ้างเหมาบริการ วงเงินไม่เกิน ๑๐๐,๐๐๐ บาท ให้หน่วยงานดำเนินการจัดหาตามระเบียบพัสดุ โดยไม่ต้องเสนอคณะกรรมการบริหารและจัดหาระบบคอมพิวเตอร์

ดาวน์โหลดเอกสาร <http://www.ssko.moph.go.th/buycom/>

#### วัตถุประสงค์การนำเสนอ

เพื่อทราบและแจ้งผู้เกี่ยวข้อง ดำเนินการบริหารและจัดหาระบบคอมพิวเตอร์ ให้ถูกต้องตามระเบียบฯ และแนวทางพิจารณาฯ ที่กำหนด

มติที่ประชุม .....

.....

#### ๘.๑๕ กลุ่มงานการสาธารณสุขมูลฐานและระบบสุขภาพปฐมภูมิ

##### ๑. งานพัฒนาคุณภาพชีวิตระดับอำเภอ (พชอ.)

การนำเสนอผลงานเด่น คณะกรรมการคุณภาพชีวิตระดับอำเภอ (พชอ.)

ผลงานเด่น นำเสนอที่ประชุมกรรมการจังหวัด ๒๘ เมษายน ๒๕๖๖

พชอ. พยุห์

ลำดับ พชอ.นำเสนอผลงานเด่น เดือน ๓๐ พฤษภาคม ๒๕๖๖ พชอ. โนนคูณ

- ส่งวาระการประชุม ภายใน ๒๐ พฤษภาคม ๒๕๖๖

- ส่งวีดิทัศน์นำเสนอ ภายใน ๒๕ พฤษภาคม ๒๕๖๖ (ความยาวไม่เกิน ๕ นาที)

มติที่ประชุม .....

.....

**ระเบียบวาระที่ ๙ เรื่องอื่นๆ (ถ้ามี)**

๙.๑ กำหนดประชุมขับเคลื่อนนโยบายการพัฒนางานสาธารณสุขจังหวัดศรีสะเกษ ครั้งที่ ๕/๒๕๖๖  
วันที่ ๓๑ พฤษภาคม ๒๕๖๖ ณ อำเภอโพธิ์ศรีสุวรรณ จังหวัดศรีสะเกษ

มติที่ประชุม .....

.....