

**วาระการประชุมขับเคลื่อนนโยบายการพัฒนางานสาธารณสุขจังหวัดศรีสะเกษ
ครั้งที่ ๗/๒๕๖๗ ในวันที่ ๓๐ กรกฎาคม ๒๕๖๗
ณ ห้องประชุมอาคารส่งเสริมสุขภาพ สำนักงานสาธารณสุขจังหวัดศรีสะเกษ**

เริ่มประชุมเวลา ๑๓.๐๐ น.

๑. นั่งสมาธิก่อนการประชุม
๒. นายแพทย์สาธารณสุขจังหวัดกล่าวเปิดการประชุม
๓. วิทัศน์ทัศน์ผลการดำเนินงาน ประจำเดือน กรกฎาคม ๒๕๖๗

วาระก่อนการประชุม :

๑. มอบโล่เกียรติคุณขอบคุณกลุ่มงานเจ้าภาพหลัก PMQA
๒. มอบประกาศเกียรติคุณลงทะเบียน Health ID สำหรับประชาชนดีเด่น ประจำเดือน กรกฎาคม ๒๕๖๗
๓. พิธีมอบช่อดอกไม้แสดงความยินดี โรงพยาบาลที่ได้รับโล่รางวัลและเกียรติบัตรผลการดำเนินงาน NCD Clinic Plus ดีเด่น ระดับเขตสุขภาพ
๔. พิธีมอบช่อดอกไม้แสดงความยินดี อำเภอที่ดำเนินงานป้องกันควบคุมโรคไตในชุมชนผ่านคณะกรรมการพัฒนาคุณภาพชีวิตระดับอำเภอ (พชอ.) ดีเด่นระดับเขตสุขภาพ ประจำปี ๒๕๖๗
๕. พิธีมอบโล่รางวัล การดำเนินงานป้องกันควบคุมโรคเบาหวานยอดเยี่ยมระดับเขตสุขภาพ ปี ๒๕๖๗
๖. มอบป้าย วัดส่งเสริมสุขภาพ ระดับยั่งยืน
๗. มอบช่อดอกไม้แสดงความยินดี รางวัลพื้นที่ต้นแบบดีเด่นชมรมผู้สูงอายุด้านการแพทย์แผนไทย และพื้นที่ต้นแบบดีเด่นแห่งชาติ ด้านการแพทย์แผนไทย ประจำปีงบประมาณ ๒๕๖๗
๘. มอบช่อดอกไม้แสดงความยินดี โรงพยาบาลที่ผ่านการประเมินมาตรฐานสถานที่ผลิตยาตามหลักเกณฑ์วิธีการที่ดีในการผลิตยาสมุนไพรขององค์การอนามัยโลก WHO GMP ปีงบประมาณ ๒๕๖๖
๙. มอบช่อดอกไม้แสดงความยินดี รางวัล อย.ควอลิตี้ อวอร์ด ประจำปี ๒๕๖๗
๑๐. มอบช่อดอกไม้แสดงความยินดี “จังหวัดชุมชนต้นแบบในการส่งเสริมความรู้ด้านผลิตภัณฑ์สุขภาพ (บวร.ร.) อย่างต่อเนื่อง”
๑๑. มอบช่อดอกไม้แสดงความยินดี "ชุมชนรอบรู้ด้านผลิตภัณฑ์สุขภาพ ระดับเขตสุขภาพ"
๑๒. มอบช่อดอกไม้แสดงความยินดี "โรงเรียน อย.น้อย Best of the Best ระดับประเทศ"
๑๓. มอบเกียรติบัตรเชิดชูเกียรติผู้สอบได้คะแนนสูงสุดในการอบรมหลักสูตรบังคับใช้กฎหมายและดำเนินคดีด้านผลิตภัณฑ์และบริการสุขภาพ
๑๔. มอบช่อดอกไม้แสดงความยินดี สถานีนามายเฉลิมพระเกียรติ ๖๐ พรรษา นวมินทราชินี (สอน.) โรงพยาบาลส่งเสริมสุขภาพตำบล (รพ.สต.) ดีเด่น ระดับภาคตะวันออกเฉียงเหนือ ประจำปี ๒๕๖๗
๑๕. ประดับเครื่องหมายอินธนูประดับครุฑ และมอบช่อดอกไม้แสดงความยินดีแก่ผู้ได้รับการเลื่อนระดับ

๒/ระเบียบ...

ระเบียบวาระที่ ๑ เรื่องที่ประธาน (นายแพทย์สาธารณสุขจังหวัดศรีสะเกษ) แจ้งให้ที่ประชุมทราบ

๑. แผนการออกปฏิบัติงานหน่วยแพทย์อาสาสมเด็จพระศรีนครินทราบรมราชชนนี (พอ.สว.)

: ๑๕ สิงหาคม ๒๕๖๗ บ้านคอนกาม หมู่ที่ ๗ ตำบลคอนกาม อำเภอขามเฒ่า จังหวัดศรีสะเกษ

ระเบียบวาระที่ ๒ เรื่องรับรองรายงานการประชุมครั้งที่ ๖/๒๕๖๗ วันที่ ๕ กรกฎาคม ๒๕๖๗

กลุ่มงานพัฒนายุทธศาสตร์สาธารณสุข สำนักงานสาธารณสุขจังหวัดศรีสะเกษ ได้จัดทำสรุปมติและข้อสั่งการประชุม และรายงานการประชุมขับเคลื่อนนโยบายการพัฒนางานสาธารณสุขจังหวัดศรีสะเกษ ครั้งที่ ๖/๒๕๖๗ วันที่ ๕ กรกฎาคม ๒๕๖๗ เวลา ๑๓.๐๐-๑๖.๓๐ น. ณ ห้องประชุมโรงพยาบาลห้วยทับทัน อำเภอห้วยทับทัน จังหวัดศรีสะเกษ แจ้งให้ผู้บริหารและคณะกรรมการประสานงานสาธารณสุขระดับจังหวัด จังหวัดศรีสะเกษ ได้รับทราบทาง website <http://www.ssko.moph.go.th> แผนูรายงานการประชุมขับเคลื่อนนโยบายการพัฒนางานสาธารณสุขจังหวัดศรีสะเกษ จึงขอให้ที่ประชุมพิจารณาและรับรองรายงานการประชุมต่อไป

มติที่ประชุม.....

ระเบียบวาระที่ ๓ เรื่องสืบเนื่องจากการประชุมครั้งที่ ๖/๒๕๖๗ วันที่ ๕ กรกฎาคม ๒๕๖๗

มติที่ประชุม

ระเบียบวาระที่ ๔ เรื่องเสนอจากหัวหน้าส่วนราชการ/ภาคีเครือข่าย

๔.๑ องค์การบริหารส่วนจังหวัดศรีสะเกษ

มติที่ประชุม

๔.๒ เทศบาลเมืองศรีสะเกษ

มติที่ประชุม

๔.๓ หน่วยควบคุมโรคติดต่อ นำโดยแมลง อำเภอขุนหาญ จังหวัดศรีสะเกษ

มติที่ประชุม

๔.๔ ด้านควบคุมโรคติดต่อระหว่างประเทศช่องสง่า จังหวัดศรีสะเกษ

มติที่ประชุม

๔.๕ โรงพยาบาลประชารักษ์เวชการ

มติที่ประชุม

๔.๖ ชมรมอาสาสมัครสาธารณสุขประจำหมู่บ้านจังหวัดศรีสะเกษ

มติที่ประชุม

๔.๗ ศูนย์พัฒนานโยบายสาธารณะ จังหวัดศรีสะเกษ

มติที่ประชุม

๔.๘ โรงพยาบาลพริ้นซ์ ศรีสะเกษ

มติที่ประชุม

ระเบียบวาระ ๕ เรื่องเสนอจากโรงพยาบาลศูนย์ / โรงพยาบาลทั่วไป

๕.๑ ผู้อำนวยการโรงพยาบาลศรีสะเกษ

มติที่ประชุม

๕.๒ เรื่องเสนอจากผู้อำนวยการโรงพยาบาลกันทรลักษณ์

มติที่ประชุม

ระเบียบวาระที่ ๖ เรื่องเสนอจากรองนายแพทย์สาธารณสุขจังหวัดศรีสะเกษ :

๖.๑ นายพิชญ์ จงเจริญ นายแพทย์เชี่ยวชาญ (ด้านเวชกรรมป้องกัน)

มติที่ประชุม

๖.๒ นายเสกสรรค์ จวงจันทร์ นายแพทย์เชี่ยวชาญ (ด้านเวชกรรมป้องกัน)

มติที่ประชุม

๖.๓ นายศรีไพร ทองนิมิตร นายแพทย์เชี่ยวชาญ (ด้านเวชกรรมป้องกัน)

มติที่ประชุม

๖.๔ นางบุญน้อม ไกรยา นักวิชาการสาธารณสุขเชี่ยวชาญ (ด้านส่งเสริมพัฒนา)

มติที่ประชุม

๖.๕ นายปรีชา ปิยะพันธ์ นักวิชาการสาธารณสุขเชี่ยวชาญ (ด้านบริการทางวิชาการ)

มติที่ประชุม

๖.๖ นายไพฑูรย์ แก้วภมร เกษตรกรเชี่ยวชาญ

๑. การบังคับใช้กฎหมายเกี่ยวกับน้ำต้มของใบพืชกระท่อม

ที่มา ตามที่สำนักงานคณะกรรมการอาหารและยาได้ทำหนังสือหารือไปยังสำนักงานคณะกรรมการอาหารและยา เรื่องการบังคับใช้กฎหมายเกี่ยวกับน้ำต้มใบของพืชกระท่อม ความเห็นตาม **เรื่องเสร็จที่ 282/2567 กำหนดรายละเอียดดังนี้**

- น้ำต้มใบของพืชกระท่อมที่ผลิตไว้รับประทานเอง
- น้ำต้มใบของพืชกระท่อมที่ผลิตเพื่อขาย ซึ่งบรรจุในบรรจุภัณฑ์ เช่น ขวดและไม่มีกรกล่าวอ้างสรรพคุณว่าส่งผลต่อร่างกาย บำบัด บรรเทา หรือรักษาโรค
- น้ำต้มใบของพืชกระท่อมที่ผลิตเพื่อขายโดยตักใส่แก้วและไม่มีกรกล่าวอ้างสรรพคุณว่าส่งผลต่อร่างกาย บำบัด บรรเทา หรือรักษาโรค

น้ำต้มของใบพืชกระท่อมเหล่านี้อยู่ภายใต้ พ.ร.บ.พืชกระท่อม พ.ศ. ๒๕๖๕ ส่วน

- น้ำต้มใบของพืชกระท่อมที่ผลิตขายและการกล่าวอ้างสรรพคุณว่าส่งผลต่อร่างกาย บำบัด บรรเทา หรือรักษาโรค อยู่ภายใต้บังคับแห่งกฎหมายใด จะต้องพิจารณาว่าใช้วัตถุผิดใดเป็นส่วนประกอบ(รายละเอียดในตาราง)

| พรบ. | รายละเอียด | ฝ่าฝืนมาตรา | บทลงโทษ |
|---|---|--|---|
| พรบ. อาหาร พ.ศ. 2522 | น้ำต้มกระท่อม ผสมน้ำหวานหรือ ผงชาเขียวหรือ เครื่องดื่มน้ำหวานบรรจุขวด หรืออื่นๆ | ม.6 (8) อาหารที่ห้ามผลิต นำเข้า ขาย (ตามประกาศกระทรวงฯลำดับ 52 กระท่อม) | จำคุก 6 เดือน - 2 ปี และปรับ 5,000 - 20,000 บาท |
| พรบ. ผลิตภัณฑ์สมุนไพร พ.ศ. 2562 | น้ำต้มกระท่อมบรรจุขวด | ม.17 วรรคหนึ่ง ผลิต หรือ ขาย ผลิตภัณฑ์สมุนไพร โดยไม่ได้รับอนุญาต | จำคุกไม่เกิน 3 ปี หรือปรับไม่เกิน 300,000 บาท หรือ ทั้งจำทั้งปรับ |
| | | ม.58 (4) ผลิต หรือ ขาย ผลิตภัณฑ์สมุนไพร ที่มีได้ขึ้นทะเบียนตำรับ | จำคุกไม่เกิน 1 ปี หรือปรับไม่เกิน 100,000 บาท หรือ ทั้งจำทั้งปรับ |
| พรบ. ยา พ.ศ. 2510 | น้ำต้มกระท่อมผสมยาแก้ไอ หรือผสมยาแผนปัจจุบันอื่นๆ | ม.12 ผลิต ครอบครองไว้เพื่อขาย หรือขาย ยาแผนปัจจุบัน โดยไม่ได้รับอนุญาต | จำคุกไม่เกิน 5 ปี และปรับไม่เกิน 10,000 บาท |
| พรบ. ให้ใช้ประมวลกฎหมาย ยาเสพติด พ.ศ. 2564 | น้ำต้มกระท่อมผสมวัตถุออกฤทธิ์ หรือยาเสพติด | ตามประเภทวัตถุออกฤทธิ์ หรือ ยาเสพติด | ตามประเภทวัตถุออกฤทธิ์ หรือยาเสพติด |

ข้อเสนอ /ข้อสั่งการ ให้ผู้บริหารโรงพยาบาลและสาธารณสุขอำเภอรับทราบและแจ้งผู้เกี่ยวข้องต่อไป
วัตถุประสงค์ที่แจ้ง แจ้งเพื่อทราบและนำไปเป็นแนวทางในการดำเนินงาน

มติที่ประชุม

๖.๗ นายวิสิฏ์ศักดิ์ พิริยานนท์ นักวิชาการสาธารณสุขชำนาญการพิเศษ (ด้านบริการทางวิชาการ)
มติที่ประชุม

ระเบียบวาระที่ ๗ เรื่องเสนอจากผู้อำนวยการโรงพยาบาลชุมชน สาธารณสุขอำเภอ

๗.๑. ผู้อำนวยการโรงพยาบาลชุมชน

มติที่ประชุม

๗.๒. สาธารณสุขอำเภอ

มติที่ประชุม

ระเบียบวาระที่ ๘ เรื่องเสนอจากหัวหน้ากลุ่มงาน

๘.๑ กลุ่มงานบริหารงานทั่วไป

๑. รายงานสถานะการใช้จ่ายงบประมาณรายจ่ายประจำปี พ.ศ. ๒๕๖๗

ข้อมูล ณ วันที่ ๒๖ กรกฎาคม ๒๕๖๗

| รายงานสถานะ การใช้จ่ายเงินงบประมาณรายจ่ายประจำปี พ.ศ.๒๕๖๗ สำนักงานสาธารณสุขจังหวัดศรีสะเกษ | | | | | | | |
|--|-----------------------|----------------------|--------------|----------------------|--------------|----------------------|--------------|
| ข้อมูล ณ วันที่ ๒๖ กรกฎาคม ๒๕๖๗ | | | | | | | |
| หมวดรายจ่าย | ได้รับจัดสรร | ผูกพันPO | | เบิกจ่าย | | คงเหลือ | |
| | | จำนวนเงิน | ร้อยละ | จำนวนเงิน | ร้อยละ | จำนวนเงิน | ร้อยละ |
| ๑.งบดำเนินงาน | ๑๓,๔๓๕,๓๕๔.๐๐ | ๒,๑๙๕,๗๒๓.๐๐ | ๑๖.๓๔ | ๑๐,๘๕๖,๐๖๖.๘๕ | ๘๐.๘๐ | ๓๘๓,๕๖๔.๑๕ | ๒.๘๕ |
| ๒.บุคลากร | ๙๔,๐๕๗,๐๓๐.๐๐ | - | - | ๘๐,๘๘๙,๗๗๕.๔๒ | ๘๖.๐๐ | ๑๓,๑๖๗,๒๕๔.๕๘ | ๑๔.๐๐ |
| ๓.ค่าสาธารณูปโภค | ๑,๒๖๓,๒๐๐.๐๐ | - | - | ๑,๒๖๓,๑๘๘.๒๘ | ๑๐๐.๐๐ | ๑๑,๗๒ | ๐.๐๐ |
| ๔.งบลงทุน | ๖๐,๖๖๓,๓๐๐.๐๐ | ๑๙,๗๙๔,๙๐๐.๐๐ | ๓๒.๖๓ | ๒๕๐,๐๐๐.๐๐ | ๐.๔๑ | ๔๐,๖๑๘,๔๐๐.๐๐ | ๖๖.๙๖ |
| ๕.งบเบิกแทนกัน | ๑๔๑,๐๐๐.๐๐ | - | - | ๑๔๑,๐๐๐.๐๐ | ๑๐๐.๐๐ | - | - |
| ๖.งบเงินอุดหนุน | ๒๕๖,๐๐๐.๐๐ | ๘๐,๐๐๐.๐๐ | ๓๑.๒๕ | ๑๗๖,๕๒๐.๐๐ | ๖๘.๙๔ | ๒,๔๘๐.๐๐ | ๐.๙๗ |
| รวมเงินงบประมาณ | ๑๖๙,๘๑๕,๘๘๔.๐๐ | ๒๒,๐๗๐,๖๒๓.๐๐ | ๑๓.๐๐ | ๙๓,๕๗๓,๕๕๐.๕๕ | ๕๕.๑๐ | ๕๔,๑๗๑,๗๑๐.๔๕ | ๓๑.๙๐ |
| รวมเงินงบประมาณ ไม่รวมงบบุคลากร งบลงทุน เบิกแทนกัน และสาธารณูปโภค | ๑๓,๖๙๑,๓๕๔.๐๐ | ๒,๒๗๕,๗๒๓.๐๐ | ๑๖.๖๒ | ๑๑,๐๒๙,๕๘๖.๘๕ | ๘๐.๕๖ | ๓๘๖,๐๔๔.๑๕ | ๒.๘๒ |

๒. รายงานลูกหนี้เงินยืมงบประมาณ เกินกำหนด สำนักงานสาธารณสุขจังหวัดศรีสะเกษ

ข้อมูล ณ ๒๖ กรกฎาคม ๒๕๖๗

| ลำดับ | สัญญาเงินยืม | วันที่ยืม | วันครบสัญญา | ชื่อผู้ยืม | จำนวนเงินยืม | หมายเหตุ |
|-------|--------------|------------|-------------|----------------------|--------------|----------------|
| ๑ | ๖๒/๖๗ | ๒๘ มี.ค.๖๗ | ๔ พ.ค.๖๗ | นางสาวภัศรา สะอาด | ๒๐,๐๐๐.๐๐ | สสอ.พูขันธุ์ |
| ๒ | ๖๓/๖๗ | ๒๘ มี.ค.๖๗ | ๔ พ.ค.๖๗ | นายสมศักดิ์ ทวีพันธ์ | ๑๐,๐๐๐.๐๐ | สสอ.พูขันธุ์ |
| ๓ | ๑๐๒/๖๗ | ๒๔ พ.ค.๖๗ | ๒๕ มิ.ย.๖๗ | นายสุระพล นามวงศ์ | ๑๐,๐๐๐.๐๐ | สสอ.ห้วยทับทัน |

๓. รายงานการดำเนินงานการประเมินคุณธรรมและความโปร่งใสในการดำเนินงานของหน่วยงานในสังกัดสำนักงานปลัดกระทรวงสาธารณสุขราชการบริหารส่วนภูมิภาค (ITA) ประจำปีงบประมาณ พ.ศ.๒๕๖๗ ไตรมาสที่ ๓

รายงานการดำเนินงานการประเมินคุณธรรมและความโปร่งใสในการดำเนินงานของหน่วยงานในสังกัดสำนักงานสาธารณสุขราชการบริหารส่วนภูมิภาค ITA ประจำปีงบประมาณ พ.ศ.๒๕๖๗ ไตรมาสที่ ๓ กำหนดส่งในระบบ MITAS ภายในวันที่ ๒๗ มิถุนายน ๒๕๖๗ (โดยผ่านเกณฑ์การประเมินมากกว่าร้อยละ ๗๕ ทุกแห่ง) ทั้ง สสจ.,รพศ., รพท.,รพช. และ สสอ. ทั้งหมด ๔๕ แห่ง จัดส่งครบทุกแห่ง

จุดประสงค์ : เพื่อทราบ

มติที่ประชุม

๔. ติดตามการจัดส่งคำสั่ง แต่งตั้งคณะกรรมการ การตรวจสอบเพื่อเพิ่มประสิทธิภาพรายงานการเงิน (หมวดสินทรัพย์-พัสดุ)

ตามข้อเสนอแนะของคณะกรรมการตรวจสอบและประเมินผล ประจำปีกระทรวงสาธารณสุขในการแก้ไขปัญหารายงานการเงินของสำนักงานปลัดกระทรวงสาธารณสุข โดยกำหนดให้หัวหน้าฝ่ายบริหารงานทั่วไปของสำนักงานสาธารณสุขจังหวัด โรงพยาบาลศูนย์/โรงพยาบาลทั่วไป และโรงพยาบาลชุมชน จัดทำดัชนีชี้วัดความสำเร็จ (Key Performance indicator: KPI) เพื่อลดข้อผิดพลาดเคลื่อนของรายงานการเงินของหน่วยงาน

(อ้างอิงหนังสือสำนักงานปลัดกระทรวงสาธารณสุขที่ สธ ๐๒๑๔/ว ๑๘๙๒๔ ลงวันที่ ๒๖ มิถุนายน ๒๕๖๗)

ในการนี้ สำนักงานสาธารณสุขจังหวัดศรีสะเกษ โดยกลุ่มงานบริหารทั่วไป งานตรวจสอบและควบคุมภายใน ขอให้หัวหน้าฝ่ายบริหารงานทั่วไป โรงพยาบาลศูนย์/โรงพยาบาลทั่วไป และโรงพยาบาลชุมชน ดำเนินการจัดทำคำสั่งและจัดทำตัวชี้วัดความสำเร็จ (Key Performance indicator: KPI) ของท่าน พร้อมส่งสำเนาแจ้งไปยังงานตรวจสอบและควบคุมภายใน ภายในวันที่ ๒๔ กรกฎาคม ๒๕๖๗

| การติดตามจัดส่งคำสั่ง แต่งตั้งคณะกรรมการ การตรวจสอบเพื่อเพิ่มประสิทธิภาพรายงานการเงิน (หมวดสินทรัพย์-พัสดุ) | | | |
|---|------------------|---------|----------|
| กำหนดส่ง วันที่ 24 กรกฎาคม 2567 | | | |
| สิ่งที่ต้องส่ง คำสั่ง แต่งตั้งคณะกรรมการ การตรวจสอบเพื่อเพิ่มประสิทธิภาพรายงานการเงิน (หมวดสินทรัพย์-พัสดุ) | | | |
| ที่ | หน่วยงาน | สถานะ | หมายเหตุ |
| 1 | รพ. ศรีสะเกษ | | |
| 2 | รพ. ยางชุมน้อย | ส่งแล้ว | |
| 3 | รพ. กันทรารมย์ | ส่งแล้ว | |
| 4 | รพ. กันทรลักษ์ | | |
| 5 | รพ. ขุขันธ์ | | |
| 6 | รพ. ไทรบุรี | ส่งแล้ว | |
| 7 | รพ. ปรังศู | ส่งแล้ว | |
| 8 | รพ. ขุนหาญ | | |
| 9 | รพ. ราษีไศล | ส่งแล้ว | |
| 10 | รพ. อุทุมพรพิสัย | | |
| 11 | รพ. บึงบูรพ์ | ส่งแล้ว | |
| 12 | รพ. ห้วยทับทัน | | |
| 13 | รพ. โนนคูณ | | |
| 14 | รพ. ศรีรัตนะ | ส่งแล้ว | |
| 15 | รพ. น้ำแก้อย่าง | ส่งแล้ว | |
| 16 | รพ. วังหิน | ส่งแล้ว | |
| 17 | รพ. ภูสิงห์ | ส่งแล้ว | |
| 18 | รพ. เมืองจันทร์ | | |
| 19 | รพ. เบญจลักษ์ | ส่งแล้ว | |
| 20 | รพ. พยุห์ | ส่งแล้ว | |
| 21 | รพ. โพนศรีสุวรรณ | ส่งแล้ว | |
| 22 | รพ. สีลาสาท | ส่งแล้ว | |

ณ เวลา 09.00 น.วันที่ 26 กรกฎาคม 2567

๕. รายงานสรุปผลการสำรวจข้อมูลสินทรัพย์ที่ได้รับจัดสรรจากเงินงบประมาณ

ตามหนังสือเวียน สำนักงานสาธารณสุขจังหวัดศรีสะเกษ ที่ ศก ๐๐๓๓.๐๐๑/ว ๑๕๔๐ และ ศก ๐๐๓๓.๐๐๑/ว ๑๕๔๑ ลงวันที่ ๑ มีนาคม ๒๕๖๗ สสจ.ศก.ขอให้หน่วยงานของท่านดำเนินการสำรวจสินทรัพย์ที่ได้รับจัดสรรจากเงินงบประมาณ และส่งรายงานผลการสำรวจสินทรัพย์ โดยส่งในรูปแบบเอกสาร และรูปแบบไฟล์ Excel ให้งานพัสดุ กลุ่มงานบริหารทั่วไป สำนักงานสาธารณสุขจังหวัดศรีสะเกษ ภายในวันที่ ๑๕ มีนาคม ๒๕๖๗ และทางจดหมายอิเล็กทรอนิกส์ passadu๑๓๕@gmail.com เพื่อเตรียมความพร้อมการตรวจราชการและนิเทศงานกรณีปกติ รอบที่ ๒ ประจำปีงบประมาณ พ.ศ. ๒๕๖๗ สรุปได้ดังนี้

๕.๑. สรุปข้อมูลทรัพย์สินตามทะเบียนคุมทรัพย์สินของหน่วยงานในสังกัด (รพท./รพช.)

| สรุปข้อมูลทรัพย์สินตามทะเบียนคุมทรัพย์สินของหน่วยงานในสังกัด (รพท./รพช.) | | | | | | | | |
|--|-------------------|------------------------------------|---|---------------------|---------------------|---------------|---------------------|--|
| ลำดับ | หน่วยบริการ | รายงานข้อมูลตามทะเบียนคุมทรัพย์สิน | | | | | | หมายเหตุ |
| | | ที่ดิน | | อาคาร/สิ่งปลูกสร้าง | | ครุภัณฑ์ | | |
| | | จำนวน(แปลง) | ประเภท | จำนวน(รายการ) | มูลค่าที่ได้มา(บาท) | จำนวน(รายการ) | มูลค่าที่ได้มา(บาท) | |
| 1 | รพ.กันทรลักษณ์ | - | - | 3 | 150,051,304.00 | 18 | 28,934,582.00 | |
| 2 | รพ.กันทรารมย์ | 1 | ที่ราชพัสดุ | 32 | 108,904,279.00 | 17 | 20,090,787.00 | |
| 3 | รพ.ขุขันธ์ | 1 | ที่ราชพัสดุ | 68 | 140,463,277.00 | 136 | 22,501,304.50 | |
| 4 | รพ.ขุนหาญ | - | - | 51 | 146,737,113.00 | 102 | 46,766,399.80 | |
| 5 | รพ.น้ำเกลี้ยง | 1 | เขตป่าสงวนแห่งชาติ | 41 | 49,290,011.00 | 10 | 3,365,313.80 | |
| 6 | รพ.โนนคูณ | 1 | ที่ราชพัสดุ | 27 | 30,330,592.00 | 167 | 39,999,840.74 | |
| 7 | รพ.บึงบูรพ์ | 2 | ที่ราชพัสดุ/ที่บริจาค | 18 | 40,325,300.00 | 12 | 6,301,220.00 | |
| 8 | รพ.เบญจลักษณ์ | 1 | ที่ราชพัสดุ | 23 | 74,374,338.00 | 136 | 28,264,157.65 | |
| 9 | รพ.ปรางค์กู๋ | 4 | ที่ราชพัสดุ | 23 | 60,101,023.00 | 49 | 21,069,305.67 | |
| 10 | รพ.พยุห์ | 1 | ถนนสภาพที่ดิน สาธารณประโยชน์ เพื่อใช้ในราชการ | 16 | 42,788,500.00 | 59 | 22,792,869.09 | |
| 11 | รพ.โพธิ์ศรีสุวรรณ | - | - | 9 | 21,343,229.00 | 57 | 15,555,961.34 | |
| 12 | รพ.ไพรบึง | - | - | 26 | 39,084,978.00 | 210 | 26,508,178.42 | ครุภัณฑ์ 58 รายการ ไม่ทราบราคา |
| 13 | รพ.ภูสิงห์ | 1 | ที่บริจาค | 24 | 43,129,680.08 | 35 | 17,006,031.67 | ครุภัณฑ์ 1 รายการ ไม่ทราบราคา |
| 14 | รพ.เมืองจันทร์ | 1 | - | 24 | 52,717,770.00 | 22 | 17,226,818.00 | |
| 15 | รพ.ยางชุมน้อย | - | - | 12 | 39,330,632.00 | 41 | 15,685,500.00 | |
| 16 | รพ.ราชังไศล | - | - | 14 | 38,397,000.00 | 190 | 12,851,113.65 | สินทรัพย์ไม่มีตัวตน 2 รายการ 110,000.- บาท |
| 17 | รพ.วังหิน | 1 | ป่าสงวน | 21 | 47,506,950.00 | 31 | 14,885,336.18 | |
| 18 | รพ.ศรีรัตนะ | 1 | ที่ราชพัสดุ | 31 | 55,089,402.44 | 8 | 8,779,310.00 | |
| 19 | รพ.ศีลาลาด | 1 | ที่ดินของรัฐ | 15 | 27,553,000.00 | 48 | 9,537,243.00 | |
| 20 | รพ.ห้วยทับทัน | - | - | 25 | 50,422,884.20 | 14 | 4,560,455.00 | |
| 21 | รพ.อุทุมพรพิสัย | - | - | 2 | 50,000,000.00 | 41 | 44,015,875.00 | |

จุดประสงค์ : เพื่อทราบและดำเนินการตรวจสอบข้อมูลดังกล่าวกับงบทดลองของหน่วยบริการ

๕.๒.สรุปข้อมูลทรัพย์สินตามทะเบียนคุมทรัพย์สินของหน่วยงานในสังกัด (สสอ./รพสต.)

| สรุปข้อมูลทรัพย์สินตามทะเบียนคุมทรัพย์สินของหน่วยงานในสังกัด (สสอ./รพสต.) | | | | | | | | |
|---|-------------------|------------------------------------|---------------------------|---------------------|---------------------|---------------|-------------------------|----------|
| ลำดับ | หน่วยบริการ | รายงานข้อมูลตามทะเบียนคุมทรัพย์สิน | | | | | | หมายเหตุ |
| | | ที่ดิน | | อาคาร/สิ่งปลูกสร้าง | | ครุภัณฑ์ | | |
| | | จำนวน(แปลง) | ประเภท | จำนวน (รายการ) | มูลค่าที่ได้มา(บาท) | จำนวน(รายการ) | มูลค่าที่ได้มา (บาท) | |
| 1 | สสอ.เมืองศรีสะเกษ | 1 | ที่ราชพัสดุ | 2 | 944,000.00 | - | - | |
| 2 | สสอ.กันทรลักษ์ | 2 | ที่ราชพัสดุ | 1 | 2,091,194.00 | 1 | 460,000 | |
| | รพสต.เขวา | 1 | ที่ราชพัสดุ | 5 | 4,428,000.00 | 38 | 1,095,500.00 | |
| | รพสต.เตียงตะวันตก | 1 | ที่ราชพัสดุ | 3 | 200,000.00 | 31 | 898,600.00 | |
| | รพสต.โคก | 1 | ที่ราชพัสดุ | 3 | 1,173,000.00 | 15 | 600,600.00 | |
| | รพสต.โคกเจริญ | - | - | - | - | 107 | 1,442,730.00 | |
| | รพสต.โดนเอาวี | 1 | ที่ราชพัสดุ | 9 | 5,479,000.00 | 53 | 591,500.00 | |
| | รพสต.กระแซง | 2 | ที่ราชพัสดุ(ที่เดิม1แปลง) | 3 | 3,850,000.00 | 28 | 1,360,550.00 | |
| | รพสต.ชำ | 1 | - | 3 | 3,179,555.00 | 32 | 1,649,750.00 | |
| | รพสต.นาแกนคร | 1 | ที่ราชพัสดุ | 2 | 2,718,000.00 | 10 | 386,900.00 | |
| | รพสต.แก | 1 | ที่ราชพัสดุ | 4 | 2,078,563.55 | 14 | 223,200.00 | |
| | รพสต.คำโปรย | 1 | ที่ราชพัสดุ | 3 | 3,705,000.00 | 13 | 532,300.00 | |
| | รพสต.จาน | 1 | - | 4 | 4,646,500.00 | 11 | 1,068,900.00 | |
| | รพสต.ม่วง | 1 | ที่ราชพัสดุ | 6 | 2,387,000.00 | 3 | 522,000.00 | |
| | รพสต.ศรีอุดม | 1 | ที่สปก. | 3 | 2,570,000.00 | 3 | 27,710.00 | |
| | รพสต.สิ่งเม็ก | 1 | ที่ราชพัสดุ | 1 | 1,728,563.55 | 17 | 383,700.00 | |
| 3 | สสอ.กันทรารมย์ | 1 | ที่ราชพัสดุ | 3 | 8,406,101.00 | 5 | - | |
| | รพสต.เมืองน้อย | 1 | ป่าสงวน | 2 | 2,250,000.00 | 9 | 552,300.00 | |
| | รพสต.กันจาน | 1 | ที่ราชพัสดุ | 3 | 3,165,000.00 | 13 | 762,200.00 | |
| | รพสต.ตู | 1 | ที่ราชพัสดุ | 2 | 4,730,000.00 | 10 | 758,000.00 | |
| | รพสต.ทุ่งมั่ง | 1 | ที่ราชพัสดุ | 2 | 4,200,000.00 | 9 | 663,200.00 | |
| | รพสต.โนนผึ้ง | 1 | ที่ราชพัสดุ | 4 | 2,065,950.00 | - | - | |
| | รพสต.กอก | 1 | ที่ราชพัสดุ | 4 | 2,970,001.00 | - | - | |
| | รพสต.พันลำ | 1 | ที่ราชพัสดุ | 3 | 2,200,000.00 | 10 | 921,000.00 | |
| | รพสต.สร้างเหล่า | 1 | ที่ราชพัสดุ | 3 | 3,860,000.00 | 12 | 817,000.00 | |
| | รพสต.หนองหัวช้าง | 1 | ที่ราชพัสดุ | 3 | 2,200,000.00 | 9 | 604,100.00 | |
| 4 | สสอ.อุษินธ์ | 1 | ที่ราชพัสดุ | 6 | 7,276,000.00 | 11 | 2,417,000.00 | |
| | รพสต.ตรอย | 1 | ที่ราชพัสดุ | 2 | 2,907,000.00 | 13 | 437,550.00 | |
| | รพสต.กฤษณา | 2 | ที่ราชพัสดุ/ที่สาธารณะ | 3 | 3,935,616.00 | 17 | 499,865.00 | |
| | รพสต.โนน | 1 | ที่ราชพัสดุ | 3 | 3,338,500.00 | 7 | 208,900.00 | |
| | รพสต.ใจดี | 1 | ที่ราชพัสดุ | 3 | 3,107,000.00 | 33 | 1,024,920.00 | |
| | รพสต.กวางขาว | 1 | ที่ราชพัสดุ | 2 | 2,126,029.00 | 15 | 554,000.00 | |
| | รพสต.ขนุน | 1 | ที่ราชพัสดุ | 1 | 1,700,934.58 | 27 | 1,014,011.00 | |
| | รพสต.คลองกลาง | 1 | ที่ราชพัสดุ | 3 | 2,377,050.00 | 26 | 557,650.00 | |
| | รพสต.ทับทิมสยาม06 | 1 | ที่สปก. | 2 | 1,726,029.00 | 12 | 356,935.00 | |
| | รพสต.สมบูรณ | 1 | ไม่ระบุ | 2 | 2,406,000.00 | 2 | 14,250.00 | |
| | รพสต.หนองคล้า | 2 | ที่ราชพัสดุ | 1 | 1,541,121.00 | 18 | 591,135.00 | |
| | รพสต.จะกง | 1 | ที่ราชพัสดุ | 4 | 2,336,000.00 | 33 | 1,505,770.00 | |
| | รพสต.หนองลู่ง | 1 | ที่ราชพัสดุ | 3 | 610,000.00 | 23 | 1,536,591.00 | |
| | รพสต.อ่าวอย | 1 | ที่ราชพัสดุ | 4 | 3,361,710.00 | 47 | 3,312,451.00 | |
| | รพสต.สำโรงตาเจ็น | 1 | ที่ราชพัสดุ | 2 | 2,676,500.00 | 24 | 964,050.00 | |
| | รพสต.ปรือใหญ่ | 1 | ที่ราชพัสดุ | 16 | 5,351,274.00 | 90 | 2,265,328.00 | |
| | รพสต.บ่อทอง | 1 | ที่สปก. | 2 | 2,182,029.00 | 19 | 598,705.00 | |
| | รพสต.โคกโพน | 1 | ที่ราชพัสดุ | 5 | 3,008,033.00 | 28 | 1,485,550.00 | |
| | รพสต.หัวเสือ | 1 | ที่ราชพัสดุ | 1 | 2,996,000.00 | 27 | 796,025.00 | |

| สรุปข้อมูลทรัพย์สินตามทะเบียนคุมทรัพย์สินของหน่วยงานในสังกัด (สสอ./รพสต.) | | | | | | | | |
|---|------------------------|------------------------------------|----------------------------|---------------------|---------------------|---------------|-------------------------|----------|
| ลำดับ | หน่วยบริการ | รายงานข้อมูลตามทะเบียนคุมทรัพย์สิน | | | | | | หมายเหตุ |
| | | ที่ดิน | | อาคาร/สิ่งปลูกสร้าง | | ครุภัณฑ์ | | |
| | | จำนวน(แปลง) | ประเภท | จำนวน (รายการ) | มูลค่าที่ได้มา(บาท) | จำนวน(รายการ) | มูลค่าที่ได้มา (บาท) | |
| 5 | สสอ.ขุนหาญ | 1 | ที่ราชพัสดุ | 2 | 2,091,194.00 | 4 | 1,882,500.00 | |
| | รพ.สต.กราม | 1 | ที่ราชพัสดุ | 5 | - | 88 | 1,338,377.00 | |
| | รพ.สต.กันตรวง | 1 | ที่สาธารณประโยชน์ | 3 | 2,058,000.00 | 6 | 839,500.00 | |
| | รพ.สต.กันทรอม | 2 | ที่ราชพัสดุ | 6 | 1,745,800.00 | 38 | 1,045,880.00 | |
| | รพ.สต.ขุนหาญ | 1 | ที่ราชพัสดุ | 2 | 2,091,194.00 | 4 | 1,882,500.00 | |
| | รพ.สต.ทับทิมสยาม | 1 | ที่สปก. | 1 | - | 3 | 155,500.00 | |
| | รพ.สต.บ้านกันจวด | 1 | ที่สาธารณประโยชน์ | 4 | 3,056,133.32 | 35 | 2,033,340.00 | |
| | รพ.สต.บ้านชำเขียน | 1 | ที่สปก. | 5 | 1,441,440.00 | 48 | 433,600.00 | |
| | รพ.สต.บ้านพรานเหนือ | 1 | ที่ดินของรัฐ | 10 | 500,000.00 | 10 | 1,060,814.95 | |
| | รพ.สต.บ้านโพธิ์น้อย | 1 | ที่ราชพัสดุ | 6 | 2,815,700.00 | 35 | 1,616,297.00 | |
| | รพ.สต.บ้านม่วงแยก | 1 | ที่ราชพัสดุ | 5 | - | 1 | - | |
| | รพ.สต.บ้านสำโรงเกียรติ | 1 | ที่ราชพัสดุ | 8 | 4,996,800.00 | 12 | 1,596,875.00 | |
| | รพ.สต.บ้านหนองบัว | 1 | ที่ราชพัสดุ | 6 | 2,908,000.00 | 40 | 1,515,850.00 | |
| | รพ.สต.บ้านหลักหิน | 1 | ที่ราชพัสดุ | 2 | 2,265,000.00 | 8 | 937,033.00 | |
| | รพ.สต.บ้านห้วยจันทร์ | 1 | ป่าสงวน | 5 | 2,854,150.00 | 21 | 1,664,280.00 | |
| 6 | สสอ.น้ำเกลี้ยง | 2 | ที่ราชพัสดุ/ที่บริจาค | 5 | 2,330,000.00 | 36 | 3,271,250.00 | |
| 7 | สสอ.โนนคูณ | - | - | - | - | - | - | |
| | รพสต.เหล่ากว้าง | 1 | ที่ราชพัสดุ | 16 | 5,714,695.00 | 127 | 1,898,780.00 | |
| 8 | สสอ.บึงบูรพ์ | 1 | ที่บริจาค | 2 | - | - | - | |
| | รพสต.หนองคูใหญ่ | - | - | 2 | - | - | - | |
| 9 | สสอ.เบญจลักษ์ | 2 | ที่ราชพัสดุ | 5 | 6,073,000.00 | 1 | - | |
| | รพ.สต.หนองฮาง | 1 | ที่ราชพัสดุ | 12 | 3,741,420.00 | 17 | 843,600.00 | |
| | รพ.สต.หนองหัว | 1 | ที่ธรณีสงฆ์ | 8 | 3,939,405.17 | 39 | 750,220.00 | |
| | รพ.สต.หนองงูเหลือม | 1 | ที่ราชพัสดุ | 3 | 669,148.00 | 18 | 887,483.00 | |
| | รพ.สต.บ้านแดง | - | - | 6 | 1,348,771.52 | 11 | 723,000.00 | |
| 10 | สสอ.ปรางค์กู่ | 1 | ที่ราชพัสดุ | 3 | 1,803,000.00 | 116 | 2,380,253.00 | |
| | รพสต.ไฮ | - | - | 4 | - | 34 | 281,755.00 | |
| | รพสต.กะดี | 1 | ที่ราชพัสดุ | 3 | 2,292,406.00 | 16 | 698,909.00 | |
| | รพสต.กำแมด | 3 | - | 6 | 771,600.00 | 14 | 49,590.00 | |
| | รพสต.กู่ | 3 | บริจาค/ซื้อ/สาธารณประโยชน์ | 4 | 3,084,000.00 | 1 | 180,000.00 | |
| | รพสต.ดอนหลี่ | 1 | ที่ดินมีโฉนด | 5 | 5,379,700.00 | 37 | 418,830.00 | |
| | รพสต.คู | 3 | ที่บริจาค | 2 | 2,445,600.00 | 9 | 1,403,500.00 | |
| | รพสต.ตาเปียง | 1 | ที่ราชพัสดุ | 5 | 4,156,000.00 | 1 | 328,000.00 | |
| | รพสต.ตุม | 1 | ที่ราชพัสดุ | 5 | 322,500.00 | 3 | 287,500.00 | |
| | รพสต.นาเวียง | 1 | ที่ราชพัสดุ | 5 | 2,537,395.00 | 99 | 1,736,660.00 | |
| | รพสต.สวาย | 1 | ที่ราชพัสดุ | 6 | 3,687,000.00 | - | - | |
| | รพสต.หนองเขียงทูน | - | - | 6 | 888,600.00 | 38 | 1,112,454.00 | |
| | รพสต.หัววัน | 1 | ที่สาธารณประโยชน์ | 3 | 2,793,000.00 | - | - | |

| สรุปข้อมูลทรัพย์สินตามทะเบียนคุมทรัพย์สินของหน่วยงานในสังกัด (สสอ./รพสต.) | | | | | | | | |
|---|----------------------|------------------------------------|-----------------------|---------------------|---------------------|---------------|-------------------------|----------|
| ลำดับ | หน่วยบริการ | รายงานข้อมูลตามทะเบียนคุมทรัพย์สิน | | | | | | หมายเหตุ |
| | | ที่ดิน | | อาคาร/สิ่งปลูกสร้าง | | ครุภัณฑ์ | | |
| | | จำนวน(แปลง) | ประเภท | จำนวน (รายการ) | มูลค่าที่ได้มา(บาท) | จำนวน(รายการ) | มูลค่าที่ได้มา (บาท) | |
| 11 | สสอ.พยุห์ | - | - | - | - | - | - | |
| | รพสต.โนนสว่าง | 1 | ที่บริจาค | 8 | 1,859,367.00 | 17 | 1,233,900.00 | |
| | รพสต.ลำโรง | 1 | ที่ราชพัสดุ | 4 | 2,749,000.00 | - | - | |
| | รพสต.หนองคำ | 1 | ที่ราชพัสดุ | 8 | 2,929,000.00 | - | - | |
| 12 | สสอ.โพธิ์ศรีสุวรรณ | 1 | ที่ราชพัสดุ | 3 | - | 6 | - | |
| 13 | สสอ.โพธิ์แดง | 1 | ที่ราชพัสดุ | 4 | 2,500,000.00 | 4 | 150,000.00 | |
| | รพสต.หนองอารี | 1 | ที่สาธารณประโยชน์ | 4 | 2,422,000.00 | - | - | |
| | รพสต.ไม้แก่น | 1 | ที่ราชพัสดุ | 6 | 5,671,544.00 | 29 | 1,117,334.00 | |
| | รพสต.กันตรวง | 1 | ที่สาธารณประโยชน์ | 4 | 2,407,000.00 | 23 | 3,440,935.00 | |
| 14 | สสอ.กุสุมาลย์ | - | - | 2 | 1,138,000.00 | - | - | |
| | รพ.สต.โคกตาล | 2 | ที่ราชพัสดุ/ที่บริจาค | 1 | 6,118,500.00 | 10 | 1,045,000.00 | |
| | รพ.สต.ตะเคียนงาม | 1 | ที่ราชพัสดุ | 5 | 4,446,000.00 | 4 | 131,000.00 | |
| | รพ.สต.นาตราว | 1 | ที่บริจาค | 7 | 6,216,000.00 | 4 | 61,100.00 | |
| | รพ.สต.บ้านแซร์สเบาว์ | 1 | ที่ราชพัสดุ | 3 | 2,663,000.00 | 2 | 48,500.00 | |
| | รพ.สต.บ้านนกยูงทอง | 1 | ที่สาธารณประโยชน์ | 2 | 2,080,079.00 | - | - | |
| | รพ.สต.ไพรพัฒนา | 1 | ที่บริจาค | 3 | 4,105,000.00 | - | - | |
| | รพ.สต.ละลม | 1 | พลเมืองใช้ร่วมกัน | 6 | 380,000.00 | 1 | 460,000.00 | |
| | รพ.สต.ห้วยตามอญ | 1 | ที่ราชพัสดุ | 4 | 2,057,600.00 | 2 | 77,900.00 | |
| 15 | สสอ.เมืองจันทร์ | 1 | ที่ป่าไม้ | 4 | 3,927,900.00 | 2 | 937,000.00 | |
| | รพสต.เมืองจันทร์ | 1 | ที่ราชพัสดุ | 3 | 2,746,003.65 | 7 | 124,500.00 | |
| 16 | สสอ.ยางชุมน้อย | 1 | ที่ราชพัสดุ | 4 | 7,108,500.00 | 32 | 382,900.00 | |
| | รพสต.โนนคูณ | 1 | ที่ราชพัสดุ | 5 | 3,237,000.00 | 7 | 1,650,500.00 | |
| | รพสต.ยางชุมน้อยใหญ่ | 1 | ที่ราชพัสดุ | 2 | 2,238,000.00 | 6 | 183,500.00 | |
| | รพสต.คอนกาม | 1 | ที่สาธารณประโยชน์ | 2 | 1,588,000.00 | - | - | |
| | รพสต.กุดเมืองฮาม | 1 | ที่ราชพัสดุ | 4 | 2,419,000.00 | 73 | 2,473,150.00 | |
| | รพสต.จอมบึง | 1 | ที่ราชพัสดุ | 2 | 3,600,000.00 | 6 | 202,000.00 | |
| | รพสต.ผักขะ | 1 | ที่ราชพัสดุ | 8 | 3,579,000.00 | 14 | 4,098,000.00 | |
| 17 | สสอ.ราชสีห์ | - | - | - | - | - | - | |
| | รพสต.บัวหุ้ง | 1 | ที่ราชพัสดุ | 4 | 2,125,000.00 | - | - | |
| | รพสต.จิก | 1 | ที่บริจาค | 7 | 2,685,001.00 | 31 | 1,693,929.00 | |
| | รพสต.ดอนม่วง | 1 | ที่ราชพัสดุ | 3 | 2,600,000.00 | 67 | 1,288,150.00 | |
| | รพสต.ด่าน | 1 | ที่ราชพัสดุ | 9 | 2,815,000.00 | 54 | 594,395.00 | |
| | รพสต.คู | 1 | ที่สาธารณประโยชน์ | 3 | 3,600,000.00 | 108 | 1,324,540.00 | |
| | รพสต.สร้างปี | 1 | ที่ราชพัสดุ | 4 | 2,940,000.00 | 96 | 2,519,823.00 | |
| | รพสต.กระเดา | 2 | ที่ราชพัสดุ | 6 | 2,662,000.00 | 13 | 188,200.00 | |
| | รพสต.ปลาขาว | 1 | ที่ราชพัสดุ | 5 | 6,545,800.00 | 16 | 518,101.00 | |
| | รพสต.เมืองแคน | 1 | ที่ราชพัสดุ | 4 | 1,980,000.00 | 13 | 488,140.00 | |
| | รพสต.โกทา | 1 | ที่ราชพัสดุ | 8 | 2,333,540.00 | 53 | 471,695.00 | |
| | รพสต.ไผ่ | 1 | ที่สาธารณประโยชน์ | 3 | 1,518,691.59 | 19 | 408,000.00 | |
| | รพสต.สัมป่อย | 1 | ที่ราชพัสดุ | 8 | 1,618,494.00 | 56 | 587,205.00 | |
| | รพสต.หัวนาคำ | 1 | ที่ราชพัสดุ | 3 | 2,992,000.00 | - | - | |
| | รพสต.หนองหมี่ | 1 | ที่ราชพัสดุ | 4 | - | 115 | 1,857,360.00 | |
| 18 | สสอ.วังหิน | 1 | ที่ป่าไม้ | 3 | 4,160,000.00 | 17 | 6,077,248.00 | |
| | รพสต.โพนยาง | 1 | ที่ราชพัสดุ | 2 | 2,598,000.00 | 6 | 251,606.00 | |
| | รพสต.บุสูง | 1 | ที่บริจาค | 3 | 4,100,000.00 | 6 | 859,650.00 | |
| | รพสต.วังหิน | 1 | ที่บริจาค | 2 | 2,500,000.00 | 44 | 1,536,430.00 | |

| สรุปข้อมูลทรัพย์สินตามทะเบียนคุณทรัพย์สินของหน่วยงานในสังกัด (สสอ./รพสต.) | | | | | | | | |
|---|------------------|------------------------------------|-------------------|---------------------|---------------------|---------------|-------------------------|----------|
| ลำดับ | หน่วยบริการ | รายงานข้อมูลตามทะเบียนคุณทรัพย์สิน | | | | | | หมายเหตุ |
| | | ที่ดิน | | อาคาร/สิ่งปลูกสร้าง | | ครุภัณฑ์ | | |
| | | จำนวน(แปลง) | ประเภท | จำนวน (รายการ) | มูลค่าที่ได้มา(บาท) | จำนวน(รายการ) | มูลค่าที่ได้มา (บาท) | |
| 19 | สสอ.ศรีรัตนะ | - | - | 1 | 1,179,400.00 | 1 | 787,000.00 | |
| | รพสต.โนนงาม | - | - | - | - | 33 | 628,805.00 | |
| | รพสต.บ้านโคก | 1 | ที่ราชพัสดุ | 2 | 1,041,538.00 | 53 | 1,306,350.00 | |
| | รพสต.จะกอง | - | - | 2 | 1,996,000.00 | 2 | 1,038,000.00 | |
| | รพสต.พิงพวยใต้ | - | - | 12 | 2,664,480.00 | 10 | 367,500.00 | |
| | รพสต.ศรีแก้ว | - | - | - | - | 33 | 628,805.00 | |
| | รพสต.ศรีพะเนา | 2 | - | 7 | - | 62 | 1,113,728.00 | |
| 20 | สสอ.ศีลาลาด | 1 | ที่ราชพัสดุ | 2 | 2,217,510.26 | 8 | 556,568.21 | |
| | รพสต.บ้านเตือ | 1 | ที่สาธารณประโยชน์ | 3 | - | 3 | - | |
| 21 | สสอ.ห้วยทับทัน | - | - | 3 | - | - | - | |
| | รพสต.กล้วยกว้าง | 2 | ที่ราชพัสดุ | 6 | 4,200,741.00 | - | - | |
| | รพสต.เมืองหลวง | 2 | ที่ดินมีโฉนด | 3 | 2,256,938.00 | - | - | |
| | รพสต.ปราสาท | 1 | ที่ธรณีสงฆ์ | 4 | 4,096,000.00 | - | - | |
| 22 | สสอ.อุทุมพรพิสัย | - | - | - | - | - | - | |
| | รพสต.โคกจาน | 1 | ที่บริจาค | 4 | 5,303,625.00 | 28 | 1,193,900.00 | |
| | รพสต.โพธิ์ชัย | 2 | ที่บริจาค | 4 | 2,501,000.00 | - | - | |
| | รพสต.น้ำท่วม | 1 | ที่ราชพัสดุ | 2 | 2,190,467.00 | 40 | 848,885.00 | |
| | รพสต.รังแร้ง | 1 | ที่บริจาค | 4 | 3,360,000.00 | 15 | 251,100.00 | |
| | รพสต.หนองแคน | 3 | ที่บริจาค | 3 | 2,238,980.00 | - | - | |

หมายเหตุ ข้อมูลที่ได้รับมีหลายรายการที่ยังไม่ระบุมูลค่าการได้มา ทั้งนี้ต้องนำข้อมูลที่ได้รับตรวจสอบกับบัญชีสินทรัพย์ในระบบ GFMIS และจะดำเนินการแจ้งข้อมูลผลการตรวจสอบกลับไปยังหน่วยบริการ

จุดประสงค์ : เพื่อทราบและดำเนินการตรวจสอบข้อมูลดังกล่าวกับงบประมาณของหน่วยบริการ

๘.๒ กลุ่มงานทรัพยากรบุคคล

๑. พิจารณาการโยกย้ายข้าราชการภายในจังหวัด รอบ ๑ มิถุนายน ๒๕๖๗

มติที่ประชุม

๘.๓ กลุ่มกฎหมาย

- ไม่มี

มติที่ประชุม

๘.๔ กลุ่มงานพัฒนาศาสตร์สาธารณสุข

มติที่ประชุม

๘.๕ กลุ่มงานคุ้มครองผู้บริโภคและเภสัชสาธารณสุข

๑. การประชุมเชิงปฏิบัติการประสานและพัฒนาระบบงานคุ้มครองผู้บริโภคด้านผลิตภัณฑ์และบริการสุขภาพในส่วนภูมิภาคตะวันออกเฉียงเหนือ ครั้งที่ ๒/๒๕๖๗ ระหว่างวันที่ ๒-๔ กรกฎาคม ๒๕๖๗

ที่มา ชมรมเภสัชสาธารณสุข ภาคตะวันออกเฉียงเหนือ ได้จัดประชุมกลุ่มเป้าหมายให้แก่ผู้บริหาร ออ. ผู้บริหารจาก สสจ.ภาคตะวันออกเฉียงเหนือ ประธานชมรมเภสัชสาธารณสุขจังหวัดแห่งประเทศไทย อุปนายกสภาเภสัชกรรม นายกสมาคมเภสัชสาธารณสุขแห่งประเทศไทย หัวหน้ากลุ่มงานคุ้มครองผู้บริโภคฯ ชมรมร้านยาจังหวัดศรีสะเกษ .๗ คณะกรรมการจรรยาบรรณวิชาชีพ จังหวัดศรีสะเกษ

โดยมีเนื้อหาประเด็นสำคัญ

๑. แนวทางการติดตามงานคุ้มครองผู้บริโภค
๒. เยี่ยมเสริมพลังสถานประกอบการ บริษัทฟาร์มธาร์ทอง(๒๕๔๓) จำกัด อ.กันทรารมย์
๓. การนำนวัตกรรมและเทคโนโลยีมาประยุกต์ใช้ในการดำเนินงานคุ้มครองผู้บริโภค
๔. งานวิจัยและพัฒนาเภสัชกรงานคุ้มครองผู้บริโภค
๕. โครงการนโยบายบัตรประชาชนใบเดียวในร้านยา
๖. ความก้าวหน้าในวิชาชีพเภสัชกรรม

วัตถุประสงค์ที่แจ้ง แจ้งเพื่อทราบ

๒. การพัฒนาวิชาชีพเภสัชกร ในงานวิจัย

ที่มา คณะกรรมการวิชาการเภสัชกร ได้มีแนวทางในการพัฒนาบุคลากร เพื่อการแก้ปัญหาหรือพัฒนางานหรือแนวทางในการดูแลผู้ป่วย

วัตถุประสงค์ที่แจ้ง แจ้งเพื่อทราบ

๓. การบริหารจัดการภาครัฐ PMQA๔.๐ โดย One Stop Service Center

ซึ่งมีภารกิจหลักในการให้บริการประชาชน ๓ ภารกิจ ดังนี้

ภารกิจที่ ๑ งานบริการอนุมัติ อนุญาต ด้านผลิตภัณฑ์สุขภาพเช่น ยา อาหาร, เครื่องสำอาง และสถานประกอบการเพื่อสุขภาพ คลินิกทุกประเภท รวมทั้งหมด มากกว่า ๑,๒๐๐ แห่ง

ภารกิจที่ ๒ งานบริการข้อมูลข่าวสารของหน่วยงานภาครัฐ

ภารกิจที่ ๓ งานรับเรื่องราวร้องทุกข์ ร้องเรียน :ผู้ที่ไม่ได้รับความเป็นธรรมจากผลิตภัณฑ์และบริการสุขภาพ

มีการนำนวัตกรรม และเทคโนโลยีมาใช้

- เริ่มตั้งแต่ มีการยื่นเอกสารคำขอ ผ่านระบบออนไลน์ หรือ E-submission
- มีการใช้นวัตกรรมการตรวจประเมินสถานที่รูปแบบทางไกล (Remote audit) โดยใช้โปรแกรมการสนทนาหรือโปรแกรมประชุมออนไลน์ ควบคู่กับการพัฒนาเครือข่ายหน่วยร่วมตรวจ
- การประเมินผลการตรวจประเมิน ผ่าน Sisaket smart FDA เป็นการใช้อpplication ที่ตรวจผ่านระบบออนไลน์และสามารถทราบผลการตรวจ และคืนข้อมูลได้ทันที

ผลลัพธ์จากการพัฒนาหลังจากการปรับปรุงกระบวนการให้บริการ พบว่า

- ภาพรวมลดระยะเวลาการออกใบอนุญาตได้ถึงร้อยละ ๘๓.๓๓ เมื่อเทียบกับคู่มือประชาชนของ อย.
- เพิ่มการออกใบอนุญาตได้ทันเวลา เดิม ๙๑% เพิ่มขึ้นเป็นร้อยละ ๙๙%
- ผู้มารับบริการพึงพอใจมากยิ่งขึ้นจากการตรวจประเมินรูปแบบเดิม ร้อยละ ๑๐๐

การันตีด้วย

- รางวัล อย.ควอลิตี้อวอร์ด ๒ ปีซ้อน
- รางวัลผ่านการประเมินศูนย์ราชการสะดวกระดับก้าวหน้า ในปี ๒๕๖๖

วัตถุประสงค์ที่แจ้ง แจ้งเพื่อทราบ

๔. มหกรรมวิชาการเภสัชกร เขตสุขภาพที่ ๑๐

สรุปการเปิดรับผลงานวิชาการเภสัช เขต 10 ระหว่าง 1 มิ.ย-15 ก.ค.67

1.จำนวนผลงานทั้งสิ้น 117 ผลงาน (จากเดิม122 หลังแจ้งยกเลิก และ ตัดรายการที่ซ้ำออก)

Poster 84 เรื่อง

Oral 34 เรื่อง

| จังหวัด | จำนวน(เรื่อง) | | รวม | ร้อยละ |
|-------------|---------------|------|-----|--------|
| | Poster | Oral | | |
| อุบลราชธานี | 43 | 9 | 52 | 44.07 |
| ศรีสะเกษ | 11 | 14 | 25 | 21.19 |
| อำนาจเจริญ | 19 | 6 | 25 | 21.19 |
| ยโสธร | 7 | 5 | 12 | 10.17 |
| มุกดาหาร | 4 | 0 | 4 | 3.39 |
| | 83 | 34 | 118 | 100 |

ร่างการออกแบบนำเสนอสไลด์

- 1.ผลงาน 84 เรื่อง นำเสนอ เช้า 9.00-12.00 น. บ่าย 13.00-16.00 น.
- 2.บอร์ดรับผลงานได้ 50 เรื่อง ติดรอบเช้า 50 เรื่อง ติดรอบบ่าย 34 เรื่อง
3. ผลงาน แบ่งออกเป็น 5 กลุ่ม
 - บริหารเภสัชกรรม 39
 - คสส. 17
 - เภสัชปฐมภูมิ 6
 - ผลิต /บริหารเภสัชกรรม/บริหารเวชภัณฑ์ นวัตกรรม อื่นๆ 6
- 3.กรรมการ ตอนนี 6 ท่าน ม.อุบล 3 ผู้ทรงคุณวุฒิ3

วัตถุประสงค์ที่แจ้ง แจ้งเพื่อทราบ

๕. จังหวัดต้นแบบอาหารปลอดภัย จังหวัดศรีสะเกษรับประเมินจังหวัดต้นแบบอาหารปลอดภัย ระดับดีเด่น ปี ๒๕๖๗

วัตถุประสงค์ที่แจ้ง ขอให้ผู้รับผิดชอบแต่ละ Stakeholders และ แต่ละหมวดของระบบ

คุณภาพงานอาหารปลอดภัย ตามคำสั่ง คทง.พัฒนาระบบคุณภาพงานอาหารปลอดภัย สสจ.ศรีสะเกษ อพ.เขตข้อมูล ส่งเข้า google drive เพื่อทีมเลขาฯ จะรวบรวมส่ง สสอ. ต่อไป

มติที่ประชุม

๘.๖ กลุ่มงานทันตสาธารณสุข

มติที่ประชุม

๘.๗ กลุ่มงานอนามัยสิ่งแวดล้อมและอาชีวอนามัย

มติที่ประชุม

๘.๘ กลุ่มงานประกันสุขภาพ (ยังไม่ได้รับรายละเอียด)

๑. สถานการณ์การเงินการคลังโรงพยาบาล เดือน มิถุนายน ๒๕๖๗

มติที่ประชุม

๒. จัดสรรเงินกองทุน UC และงบบริหารระดับเขตและจังหวัด ปีงบประมาณ ๒๕๖๗

มติที่ประชุม.....

๘.๔ กลุ่มงานควบคุมโรคไม่ติดต่อ สุขภาพจิตและยาเสพติด

๑. การจัดกิจกรรมตามโครงการเดิน วิ่ง ปั่น ป้องกันอัมพาต ครั้งที่ ๑๐ เฉลิมพระเกียรติ พระบาทสมเด็จพระเจ้าอยู่หัว เนื่องในโอกาสพระราชพิธีมหามงคลเฉลิมพระชนมพรรษา ๖ รอบ ๒๘ กรกฎาคม ๒๕๖๗

การจัดกิจกรรม เดิน วิ่ง ปั่น ป้องกันอัมพาต ครั้งที่ ๑๐ เฉลิมพระเกียรติ มีวัตถุประสงค์เพื่อเฉลิมพระเกียรติพระบาทสมเด็จพระเจ้าอยู่หัว ที่ทรงเป็นดั่งแสงนำใจ และทรงเป็นแบบอย่างแก่ประชาชนชาวไทย ในการรักษาสุขภาพและการออกกำลังกาย จังหวัดศรีสะเกษกำหนดจัดกิจกรรมออกกำลังกาย เดิน วิ่ง ปั่น ป้องกันอัมพาต ครั้งที่ ๑๐ พร้อมกันทุกอำเภอ ในวันที่ ๒ พฤศจิกายน ๒๕๖๗ โดยให้ทุกอำเภอดำเนินการดังนี้

๑) จัดกิจกรรมเดิน วิ่ง ปั่น ป้องกันอัมพาต ครั้งที่ ๑๐ เฉลิมพระเกียรติ ฯ โดยอำเภอพิจารณา สถานที่ และเวลาตามเหมาะสม ซึ่งกลุ่มเป้าหมายผู้เข้าร่วมกิจกรรม ร้อยละ ๑๐ ของประชากรอำเภอนั้นๆ (ตามเอกสารแนบท้าย ๑)

๒) ส่งข้อมูลการจัดกิจกรรมเดิน วิ่ง ปั่น โดยให้ระบุ สถานที่ เวลาที่จัดกิจกรรม ความจุสนาม และรูปแบบการจัดกิจกรรม ทาง google sheet ตาม QR Code แนบท้ายนี้ ภายในวันที่ ๑๕ สิงหาคม ๒๕๖๗ เวลา ๑๕.๐๐ น.

๓) ประชาสัมพันธ์ให้ประชาชนลงทะเบียนเข้าร่วมกิจกรรม โดยไม่เสียค่าใช้จ่าย ผ่านเว็บไซต์ <https://wrb๑๐.thai.run> โดยเปิดระบบลงทะเบียน วันที่ ๑ สิงหาคม - ๒๕ สิงหาคม ๒๕๖๗ โดยจำนวนผู้สมัครเข้าร่วมกิจกรรม ร้อยละ ๑๐ ประชากรอำเภอนั้นๆ

๔) ดำเนินการจัดกิจกรรมเดิน วิ่ง ปั่น ป้องกันอัมพาต ครั้งที่ ๑๐ เป็นไปด้วยความเรียบร้อย สมพระเกียรติ โดยมีรายละเอียดดังนี้

๔.๑ จัดตั้งโต๊ะหมู่ประดิษฐานพระบรมฉายาลักษณ์พระบาทสมเด็จพระเจ้าอยู่หัว พร้อมเครื่องราชสักการะ รวมทั้งประดับธงชาติไทย รวมทั้งธงตราสัญลักษณ์ ใช้รูปแบบตามกระทรวงมหาดไทย

๔.๒ จัดตั้งบอร์ดนิทรรศการเฉลิมพระเกียรติ จำนวน ๑ บอร์ด และบอร์ดนิทรรศการให้ความรู้โรคหลอดเลือดสมอง จำนวน ๑ บอร์ด ขนาด กว้าง ๔ สูง ๒ เมตร (รูปแบบตามที่ศิริราชกำหนด) ตามไฟล์นิทรรศการเฉลิมพระเกียรติ ตาม QR code แนบท้าย

๔.๓ จัดทำซุ้มประตู งานเดิน วิ่ง ปั่น, ป้ายบอกทาง (รูปแบบตามที่ศิริราชกำหนด) โดยขนาดจัดทำตามความเหมาะสมของสถานที่ ของอำเภอนั้นๆ

๔.๔ สวมเสื้อสีเหลือง WRB ๑๐ หรือเสื้อสีเหลืองแบบใดก็ได้เข้าร่วมกิจกรรม



๑. ส่งข้อมูลการจัดกิจกรรม



๒. ลงทะเบียนเข้าร่วมกิจกรรม



๓. โครงการเดิน วิ่ง ปั่น ครั้งที่ ๑๐/ ไฟล์แบ็คกราวด์ นิทรรศการ/ ไฟล์ซุ้มประตู

ตัวอย่าง บอร์ดนิทรรศการเฉลิมพระเกียรติ และบอร์ดนิทรรศการให้ความรู้โรคหลอดเลือดสมอง



(ภาพที่ ๑) บอร์ดนิทรรศการเฉลิมพระเกียรติ



(ภาพที่ ๒) บอร์ดนิทรรศการให้ความรู้โรคหลอดเลือดสมอง

กลุ่มเป้าหมายการลงทะเบียนเข้าร่วมกิจกรรมเดิน วิ่ง ปั่น ป้องกันอัมพาต ครั้งที่ ๑๐ เฉลิมพระเกียรติ
ทุกอำเภอ ในจังหวัดศรีสะเกษ

| ลำดับ | อำเภอ | ประชากรทั้งหมด | ร้อยละ ๑๐ ของประชากร |
|-------|----------------|------------------|----------------------|
| ๑ | เมืองศรีสะเกษ | ๑๓๗,๖๔๕ | ๑๓,๗๖๔ |
| ๒ | ยางชุมน้อย | ๓๕,๘๓๓ | ๓,๕๘๓ |
| ๓ | กันทรารมย์ | ๙๙,๒๗๙ | ๙,๙๒๗ |
| ๔ | กันทรลักษ์ | ๒๐๑,๕๕๙ | ๒๐,๑๕๕ |
| ๕ | ขุขันธ์ | ๑๔๙,๓๗๒ | ๑๔,๙๓๗ |
| ๖ | ไพรบึง | ๔๗,๒๐๓ | ๔,๗๒๐ |
| ๗ | ปรางค์กู่ | ๖๖,๐๒๗ | ๖,๖๐๒ |
| ๘ | ขุนหาญ | ๑๐๖,๖๘๙ | ๑๐,๖๖๘ |
| ๙ | ราชไศล | ๗๙,๕๓๒ | ๗,๙๕๓ |
| ๑๐ | อุทุมพรพิสัย | ๑๐๔,๕๕๓ | ๑๐,๔๕๕ |
| ๑๑ | บึงบูรพ์ | ๑๐,๔๓๒ | ๑,๐๔๓ |
| ๑๒ | ห้วยทับทัน | ๔๒,๑๙๔ | ๔,๒๑๙ |
| ๑๓ | โนนคูณ | ๓๙,๔๐๘ | ๓,๙๔๐ |
| ๑๔ | ศรีรัตนะ | ๕๓,๐๘๖ | ๕,๓๐๘ |
| ๑๕ | น้ำเกลี้ยง | ๔๔,๔๕๔ | ๔,๔๔๕ |
| ๑๖ | วังหิน | ๕๐,๕๒๖ | ๕,๐๕๒ |
| ๑๗ | ภูสิงห์ | ๕๔,๘๖๕ | ๕,๔๘๖ |
| ๑๘ | เมืองจันทร์ | ๑๗,๘๐๕ | ๑,๗๘๐ |
| ๑๙ | เบญจลักษ์ | ๓๕,๙๙๖ | ๓,๕๙๙ |
| ๒๐ | พยุห์ | ๓๔,๙๓๐ | ๓,๔๙๓ |
| ๒๑ | โพธิ์ศรีสุวรรณ | ๒๓,๖๓๖ | ๒,๓๖๓ |
| ๒๒ | ศิลาลาด | ๑๙,๗๑๖ | ๑,๙๗๑ |
| | รวม | ๑,๔๕๔,๗๓๐ | ๑๔๕,๔๗๓ |

ข้อเสนอ

เรียนมาเพื่อโปรดทราบ และขอความร่วมมือดำเนินการในส่วนที่เกี่ยวข้อง ต่อไป

๒. กิจกรรมโครงการ รณรงค์ป้องกันและแก้ไขปัญหายาเสพติด TO BE NUMBER ONE

๑) สรุปผลการประกวดจังหวัด อำเภอ และชมรม TO BE NUMBER ONE ระดับประเทศ ในงานมหกรรมรวมพล TO BE NUMBER ONE ระดับประเทศ ประจำปี ๒๕๖๗

- วันที่ ๑๓ - ๑๕ กรกฎาคม ๒๕๖๗ จังหวัดศรีสะเกษ เข้าร่วมงานมหกรรมรวมพล TO BE NUMBER ONE ระดับประเทศ ประจำปี ๒๕๖๗ และร่วมประกวดจังหวัด อำเภอ และชมรม TO BE NUMBER ONE ระดับประเทศ ณ อาคารอิมแพ็ค ฟอรั่ม เมืองทองธานี จังหวัดนนทบุรี

โดยมีจังหวัด อำเภอ และชมรม TO BE NUMBER ONE ผ่านเข้ารอบสู่การประกวดระดับประเทศ จำนวน ๑๔ ประเภท ได้แก่

๑) จังหวัด TO BE NUMBER ONE

- ใ้รับรางวัลผ่านรักษามาตรฐานพร้อมเป็นต้นแบบระดับทองปีที่ ๒
- ปี ๒๕๖๗ รอประกาศผล กลุ่มรักษามาตรฐานพร้อมเป็นต้นแบบระดับทองปีที่ ๓

๒) อำเภอ TO BE NUMBER ONE อำเภอเมืองศรีสะเกษ

- ใ้รับรางวัลดีเด่นระดับประเทศ
- ปี ๒๕๖๗ รอประกาศผล รักษามาตรฐานพร้อมเป็นต้นแบบระดับเงินปีที่ ๑

๓) ชมรม TO BE NUMBER ONE ชุมชนบ้านชีเหล็ก

- ใ้รับรางวัลต้นแบบประจเงิน
- ปี ๒๕๖๗ รอประกาศผล รักษามาตรฐานพร้อมเป็นต้นแบบระดับทองปีที่ ๑

๔) ชมรม TO BE NUMBER ONE ชุมชนบ้านบึงหมอก อำเภอราษีไศล

- ใ้รับรางวัลดีเด่นระดับประเทศ
- ปี ๒๕๖๗ รอประกาศผล รักษามาตรฐานพร้อมเป็นต้นแบบระดับเงินปีที่ ๑

๕) ชมรม TO BE NUMBER ONE โรงเรียนกันทรลักษ์วิทยา

- ใ้รับรางวัลรักษามาตรฐานพร้อมเป็นต้นแบบระดับเงินปี ที่ ๒
- ปี ๒๕๖๗ รอประกาศผล รักษามาตรฐานพร้อมเป็นต้นแบบระดับเงินปีที่ ๓

๖) ชมรม TO BE NUMBER ONE วิทยาลัยเทคนิคศรีสะเกษ

- ใ้รับรางวัลรักษามาตรฐานพร้อมเป็นต้นแบบระดับเงินปี ที่ ๑
- ปี ๒๕๖๗ รอประกาศผล รักษามาตรฐานพร้อมเป็นต้นแบบระดับเงินปี ที่ ๒

๗) ชมรม TO BE NUMBER ONE สำนักงานคุมประพฤติจังหวัดศรีสะเกษ

- ใ้รับรางวัลต้นแบบประจเงิน
- ปี ๒๕๖๗ รอประกาศผล รักษามาตรฐานพร้อมเป็นต้นแบบระดับทองปีที่ ๑

๘) ชมรม TO BE NUMBER ONE สำนักงานคุมประพฤติจังหวัดศรีสะเกษ สาขากันทรลักษ์

- ใ้รับรางวัลรักษามาตรฐานพร้อมเป็นต้นแบบระดับเงินปี ที่ ๑
- ปี ๒๕๖๗ รอประกาศผล รักษามาตรฐานพร้อมเป็นต้นแบบระดับเงินปี ที่ ๒

๙) ชมรม TO BE NUMBER ONE โรงเรียนราษีไศล

- ดีเด่นระดับภาคก้าวสู่ดีเด่นระดับประเทศ
- ปี ๒๕๖๗ รอประกาศผลรางวัลดีเด่นระดับประเทศ

- ๑๐) ชมรม TO BE NUMBER ONE โรงเรียนบ้านก้านเหลือง เมืองศรีสะเกษ ศ รี ส ะ เก ษ
 - ดีเด่นระดับภาค ก้าวสู่ดีเด่นระดับประเทศ
 - ปี ๒๕๖๗ รอประกาศผลรางวัลดีเด่นระดับประเทศ
- ๑๑) ชมรม TO BE NUMBER ONE วิทยาลัยเทคนิคราชสีไศล อำเภอราชสีไศล
 - ดีเด่นระดับภาค ก้าวสู่ดีเด่นระดับประเทศ
 - ปี ๒๕๖๗ รอประกาศผลรางวัลดีเด่นระดับประเทศ
- ๑๒) ชมรม TO BE NUMBER ONE วิทยาลัยเทคนิคกันทรารมย์ อำเภอกันทรารมย์
 - ดีเด่นระดับภาคก้าวสู่ดีเด่นระดับประเทศ
 - ปี ๒๕๖๗ รอประกาศผลรางวัลดีเด่นระดับประเทศ
- ๑๓) ชมรม TO BE NUMBER ONE โรงงานผลิตเส้นก๋วยเตี๋ยวชุนกี้ อำเภอเมืองศรีสะเกษ
 - ดีเด่นระดับภาคก้าวสู่ดีเด่นระดับประเทศ
 - ปี ๒๕๖๗ รอประกาศผลรางวัลดีเด่นระดับประเทศ
- ๑๔) ชมรม TO BE NUMBER ONE สถานพินิจและคุ้มครองเด็กและเยาวชนจังหวัดศรีสะเกษ
 - ดีเด่นระดับภาคก้าวสู่ดีเด่นระดับประเทศ
 - ปี ๒๕๖๗ รอประกาศผลรางวัลดีเด่นระดับประเทศ

๒) รางวัลผู้ปฏิบัติงานโครงการ TO BE NUMBER ONE ดีเด่น ประจำปี ๒๕๖๗ สามารถส่งชื่อและผลงานเข้ารับการพิจารณาทั้งสิ้น ตามประเภทต่างๆ ดังนี้

- (๑) ผู้ว่าราชการจังหวัด TO BE NUMBER ONE
 (๒) รองผู้ว่าราชการจังหวัด TO BE NUMBER ONE ที่จะเกษียณอายุราชการ ปี ๒๕๖๗ เท่านั้น
 (๓) นายแพทย์สาธารณสุขจังหวัด TO BE NUMBER ONE (ได้รับปี ๒๕๖๖)
 (๔) บุคลากรในสังกัดสำนักงานสาธารณสุขจังหวัด TO BE NUMBER ONE (ได้รับปี ๒๕๖๖)
 (๕) ผู้บริหาร อาจารย์ ในสถานศึกษา TO BE NUMBER ONE
 (๖) ผู้บริหาร พนักงาน ในสถานประกอบการ TO BE NUMBER ONE
 (๗) ผู้นำชุมชน TO BE NUMBER ONE (สามารถส่งได้ทุกระดับเช่น ชุมชน/อบจ./อบต.)
 (๘) บุคลากรในสังกัดกระทรวงยุติธรรม (สถานพินิจฯ/กรมราชทัณฑ์/กรมคุมประพฤติ)

ปี ๒๕๖๗ จังหวัดศรีสะเกษ ได้รับรางวัลบุคคลดีเด่น จำนวน ๑ คน ประเภท ผู้ว่าราชการจังหวัด TO BE NUMBER ONE คือ นายอนุพงศ์ สุขสมนิตย์ ผู้ว่าราชการจังหวัดศรีสะเกษ



ขอขอบคุณผู้บริหาร และผู้เกี่ยวข้องในพื้นที่อำเภอ เมืองศรีสะเกษ อำเภอกันทรารมย์ อำเภอกันทรารมย์ ที่สนับสนุนและเป็นพี่เลี้ยงให้แก่ชมรมชมรม TO BE NUMBER ONE ในพื้นที่ ในการเข้าร่วมประกวดระดับประเทศ ในครั้งนี้ ให้สำเร็จลุล่วงไปด้วยดี

๓) กำหนดการจัดประกวด TO BE NUMBER ONE TEEN DANCERCISE ระดับจังหวัดศรีสะเกษ

เพื่อเตรียมงานคัดเลือกทีม dancercise เข้าสู่การประกวด TO BE NUMBER ONE TEEN DANCERCISE ภายใต้โครงการณรงค์ป้องกันและแก้ไขปัญหายาเสพติด TO BE NUMBER ONE ในทูลกระหม่อมหญิงอุบลรัตนราชกัญญา สิริวัฒนาพรรณวดี ปีงบประมาณ ๒๕๖๘ สำนักงานสาธารณสุขจังหวัดศรีสะเกษในฐานะเลขานุการโครงการณรงค์ป้องกันและแก้ไขปัญหายาเสพติด TO BE NUMBER ONE จังหวัดศรีสะเกษ กำหนดจัดกิจกรรมระหว่างวันที่ ๒๗ - ๒๘ สิงหาคม ๒๕๖๗ ณ ห้องประชุมลำดวนทอง โรงแรมพรหมพิมาน อำเภอเมืองศรีสะเกษ จังหวัดศรีสะเกษ

- กลุ่มเป้าหมาย เด็กและเยาวชนอายุ ๖ - ๒๒ ปี เป็นสมาชิก TO BE NUMBER ONE ในชมรม/อำเภอ

- สมาชิกในทีม ๑๒ - ๒๐ คน

- อายุ/รุ่นการประกวด

๑) รุ่น Junior อายุระหว่าง ๖ - ๙ ปีบริบูรณ์

๒) รุ่น Pre-Teenage อายุระหว่าง ๙ ปีขึ้นไป - ๑๔ ปีบริบูรณ์

๓) รุ่น Teenage อายุระหว่าง ๑๔ - ๒๒ ปีบริบูรณ์

- วัน เวลา ที่รับสมัคร เปิดรับสมัครตั้งแต่วันที่ - วันที่ ๑๕ สิงหาคม ๒๕๖๗

- ติดต่อสอบถามได้ที่ กลุ่มงานควบคุมโรคไม่ติดต่อ สุขภาพจิตและยาเสพติด สำนักงานสาธารณสุขจังหวัดศรีสะเกษ โทรศัพท์ ๐ ๔๕๖๑ ๖๐๔๐ -๖ ต่อ ๑๐๙

ข้อเสนอ เพื่อโปรดทราบและประชาสัมพันธ์การรับสมัครทีม Dancercise เพื่อเข้าร่วมประกวดต่อไป

๔) กำหนดการจัดประกวดคัดเลือกเยาวชนต้นแบบเก่งและดี TO BE NUMBER ONE

(TO BE NUMBER ONE ID) ระดับจังหวัดศรีสะเกษ รุ่นที่ ๑๕

- กำหนดจัดวันที่ ๒๖ สิงหาคม ๒๕๖๗ ณ ห้องประชุมลำดวนทอง โรงแรมพรหมพิมาน อำเภอเมืองศรีสะเกษ จังหวัดศรีสะเกษ

- กลุ่มเป้าหมาย เยาวชนอายุ ๑๔ - ๑๗ ปี สังกัดโรงเรียนในจังหวัดศรีสะเกษ

- วัน เวลา ที่เปิด รับสมัคร

เริ่มรับสมัคร ตั้งแต่วันที่ จนถึงวันที่ ๒๑ สิงหาคม ๒๕๖๗ สามารถแจ้งความประสงค์ และส่งใบสมัครได้ที่ ศูนย์ประสานงานโครงการ TO BE NUMBER ONE จังหวัดศรีสะเกษ ตั้งอยู่ ถนนศรีสะเกษ-กันทรลักษณ์ ตำบล โพนข่า อำเภอเมืองศรีสะเกษ จังหวัดศรีสะเกษ โทร ๐๔๕ - ๖๑๖๐๔๐-๖ ต่อ ๑๐๙ หรือ E-mail : tobessk.files ๒๐๒๔@gmail.com

- คุณสมบัติผู้เข้าประกวด

(๑) ต้องเป็นสมาชิก TO BE NUMBER ONE

(๒) อายุระหว่าง ๑๔ ถึง ๑๘ ปีบริบูรณ์นับจากวันเกิดถึงวันที่ ๗ กุมภาพันธ์ ๒๕๖๘

(๓) เกณฑ์เฉลี่ยผลการเรียนในภาคเรียนที่ผ่านมา หรือ ปีที่ผ่านมา หรือ เกณฑ์เฉลี่ยสะสม (GPA) ไม่ต่ำกว่า ๒.๗๕ หรือในกรณีที่ผู้เข้าประกวดจบการศึกษาแล้วให้ใช้เกณฑ์เฉลี่ยผลการศึกษาปีสุดท้าย

- (๔) มีความกตัญญูรู้คุณ
- (๕) มีความซื่อสัตย์
- (๖) เห็นแก่ประโยชน์ส่วนรวม
- (๗) มีมนุษยสัมพันธ์ที่ดี
- (๘) มีความฉลาดทางอารมณ์ (EQ) ตามแบบประเมินของกรมสุขภาพจิต
- (๙) มีจิตอาสาจากประวัติที่เคยเข้าร่วมกิจกรรมช่วยเหลือโรงเรียนชุมชนและสังคมด้านต่างๆ
- (๑๐) มีความสามารถพิเศษ เช่น ร้องเพลง เต้น เล่นดนตรี เล่นกีฬา เป็นต้น
- (๑๑) บุคลิกภาพดี เช่น รูปร่างหน้าตา การพูดจา มารยาท การแต่งกาย การแสดงออก

- เงื่อนไขการเข้าร่วมประกวด

- (๑) ผู้ปกครองและสถานศึกษายินยอมให้เข้าประกวดและรับรองความประพฤติตามแบบฟอร์มที่กำหนด
- (๒) สามารถปฏิบัติตามเงื่อนไขการประกวดที่กำหนด
- (๓) ผู้ได้รับการคัดเลือกเป็น TO BE NUMBER ONE IDOL ระดับจังหวัดมีพันธะในการเป็นสื่อบุคคลของโครงการ TO BE NUMBER ONE ระดับจังหวัด
- (๔) ผู้ได้รับการคัดเลือกเป็น TO BE NUMBER ONE IDOL ระดับภาคมีพันธะในการปฏิบัติงานภายใต้โครงการ TO BE NUMBER ONE ตามโอกาสที่เหมาะสม
- (๕) ผู้ได้รับการคัดเลือกเป็น TO BE NUMBER ONE IDOL ระดับประเทศต้องทำสัญญากับโครงการ TO BE NUMBER ONE เพื่อปฏิบัติงานภายใต้โครงการ TO BE NUMBER ONE ตามที่โครงการพิจารณาเห็นสมควร

- การแสดงความสามารถพิเศษ : บนเวทีการประกวด TO BE NUMBER ONE IDOL

ระดับจังหวัด มีรายละเอียดดังนี้

- (๑) ผู้ประกวดชายหญิงต้องแสดงความสามารถโดยการร้องคนละ ๑ นาที่และเต้นโชว์ร่วมกันชายหญิง ความยาวไม่เกิน ๑ นาที่ หรือจะร้องเพลงโชว์และเต้นร่วมกันชายหญิง โดยใช้เพลงเดียวกันความยาวไม่เกิน ๓ นาที่ หรือร้องเพลงและเต้นโชว์เดี่ยวคนละไม่เกิน ๑ นาที่ ๓๐ วินาที สำหรับกรณีโชว์ร้องเพลงและเต้นเดี่ยว ถ้าร้องเพลงช้าต้องเตรียมเพลงเร็วสำหรับการเต้นโชว์มาด้วยหรือถ้าเพลงที่ร้อง เป็นเพลงที่เต้นไปด้วยได้ให้แสดงความสามารถในเพลงที่ร้องเลยเพื่อไม่ให้เป็นการเสียเวลา
- (๒) ผู้ประกวดต้องจัดหา Backing Track มาเอง
- (๓) ผู้ประกวดสามารถเลือกเพลงได้ตามความถนัด ร้องไม่เกินคนละ ๑ นาที่เต้นร่วมกันชายหญิงไม่เกิน ๑ นาที่ หรือร้องเพลงและเต้นร่วมกันชายหญิงไม่เกิน ๓ นาที่หรือร้องเพลงและเต้นเดี่ยว ไม่เกิน ๑ นาที่ ๓๐ วินาที ผู้เข้าประกวดต้องแสดงความสามารถทั้งร้องและเต้นให้คณะกรรมการชม
- (๔) สามารถมี Dancer ประกอบได้แต่ต้องไม่เกินสี่คนและไม่มียะแนนในส่วน Dancer
- (๕) สามารถมีเครื่องดนตรีที่ไม่ใช้ไฟฟ้าเช่นกีตาร์โปร่งประกอบการร้องและเต้นได้ทั้งนี้ขอให้

ประสานกับผู้จัดการประกวดทราบล่วงหน้าเพื่อพิจารณาความเหมาะสมอีกครั้ง

- คณะกรรมการ : จะพิจารณาคัดเลือก TO BE NUMBER ONE IDOL ระดับจังหวัดจาก

๑) เอกสารหลักฐานแสดงคุณสมบัติของผู้เข้าประกวด

๒) คะแนนที่ได้จากการแสดงความสามารถพิเศษของผู้เข้าประกวด

- จำนวนผู้ที่ได้รับคัดเลือกระดับจังหวัด ชาย ๔ คน หญิง ๔ คน

- ภารกิจผู้ที่ได้รับคัดเลือกระดับจังหวัด

มีภารกิจต้องฝึกฝนพัฒนาตนเอง ให้มีความรู้ ความเข้าใจโครงการ TO BE NUMBER ONE และทักษะการเป็นผู้นำ พัฒนาบุคลิกภาพให้มีความเหมาะสมกับวัย พัฒนาทักษะการอยู่ร่วมกันในสังคม เพื่อเตรียมเข้าร่วมประกวดในเวทีระดับภาคตะวันออกเฉียงเหนือ ในช่วงเดือนพฤศจิกายน ๒๕๖๗ ณ ห้างสรรพสินค้า เดอะมอลล์ จังหวัดนครราชสีมา

๕) รมรณรงค์ใส่เสื้อ TO BE NUMBER ONE จังหวัดศรีสะเกษ ทุกวันพุธ

สำนักงานสาธารณสุขจังหวัดศรีสะเกษ ในฐานะเลขานุการโครงการรณรงค์ป้องกันและแก้ไขปัญหายาเสพติด TO BE NUMBER ONE จังหวัดศรีสะเกษ ได้จัดตั้งกองทุน TO BE NUMBER ONE จังหวัดศรีสะเกษ เพื่อหารายได้สนับสนุนกิจกรรมในโครงการ TO BE NUMBER ONE ภายในจังหวัด จึงจัดทำเสื้อ TO BE NUMBER ONE ของจังหวัดศรีสะเกษมาอย่างต่อเนื่อง และปัจจุบันได้ผลิตเสื้อรุ่นใหม่ จำหน่ายในราคา ตัวละ ๓๐๐ บาท โดยรายได้หลังจากหักค่าใช้จ่ายต้นทุนผลิต จะนำเข้ากองทุน TO BE NUMBER ONE เพื่อใช้ดำเนินกิจกรรมในโครงการ TO BE NUMBER ONE ต่อไป ทั้งนี้สามารถติดต่อสั่งซื้อเสื้อได้ที่กลุ่มงานควบคุมโรคไม่ติดต่อสุขภาพจิตและยาเสพติด สำนักงานสาธารณสุขจังหวัดศรีสะเกษได้ หรือทางช่องทางเพจ TO BE NUMBER ONE ศรีสะเกษ หรือโทรศัพท์ ๐ ๔๕๖๑ ๖๐๔๐ ๖ ต่อ ๑๐๙

ข้อเสนอ จึงเรียนมาเพื่อโปรดทราบ และประชาสัมพันธ์ต่อไป

๓. เรื่องการดำเนินงานด้านการบำบัดรักษาและฟื้นฟูสมรรถภาพผู้ติดยาเสพติด ปี ๒๕๖๗

๑) ข้อเสนอเพื่อพิจารณาดำเนินการด้านยาเสพติดจากที่ประชุมการติดตามผลการดำเนินงานตามนโยบายกระทรวงสาธารณสุข ในวันที่ ๑๖ กรกฎาคม ๒๕๖๗

(๑) ขอให้นายแพทย์สาธารณสุขจังหวัด กำชับผู้ปฏิบัติการบันทึกข้อมูลในระบบ บสต. ให้เป็นปัจจุบัน โดยบันทึกทันทีหลังให้บริการ

(๒) ขอให้ พชอ. จัดตั้งกลุ่มไลน์แจ้งเหตุการณ์รุนแรงเฝ้าระวัง SMIV

(๓) ขอให้ดูแลผู้ป่วยจิตเวชและยาเสพติดตามแนวทางการบำบัดรักษาและฟื้นฟูสมรรถภาพผู้ติดยาเสพติด (Patient journey)

๒) การดำเนินงานบำบัดรักษาและฟื้นฟูผู้ติดยาเสพติด

๒.๑ จำนวนผู้ป่วยยาเสพติด ๑,๙๑๔ คน เป้าหมาย ๑,๙๙๙ คน คิดเป็นร้อยละ ๙๕.๗๔ แบ่งตามระดับความรุนแรง (SMIV) ดังนี้

๑) ผู้ป่วยสีแดง (เฝ้าระวังสูงสุด) จำนวน ๔๑๙ คน คิดเป็นร้อยละ ๒๑.๘๙

๒) ผู้ป่วยสีส้ม (เฝ้าระวังสูง) จำนวน ๑๑๗ คน คิดเป็นร้อยละ ๙.๒

๓) ผู้ป่วยสีเหลือง (เฝ้าระวัง) จำนวน ๓๕ คน คิดเป็นร้อยละ ๑.๘

๔) ผู้ป่วยสีเขียว จำนวน ๑,๓๔๓ คน คิดเป็นร้อยละ ๗๐.๑๖

๕) ผู้ป่วยที่ต้องดูแลเฝ้าระวัง จำนวน ๕๓๖ คน คิดเป็นร้อยละ ๒๘

๒.๒ จำนวนผู้ป่วยยาเสพติดในมินิธัญญารักษ์ ๑๕๓ คน มินิธัญญารักษ์ศรีรัตนะ ๑๐๓ คน มินิธัญญารักษ์โพธิ์ศรีสุวรรณ ๓๘ คน และมินิธัญญารักษ์ปรังค์กู่ ๑๒ คน

๓) การขับเคลื่อนการบำบัดรักษาและฟื้นฟูผู้ติดยาเสพติด โดยการมีส่วนร่วมของชุมชน (CBTx) “ชุมชนล้อมรั้ว” จังหวัดศรีสะเกษ

(๑) สนับสนุนพขอ. ในการขับเคลื่อนจริงในพื้นที่ครอบคลุม ๒๒ อำเภอ ๙๒ ตำบล ๓๓๘ หมู่บ้าน ผลการดำเนินงาน “CBTx ชุมชนล้อมรั้ว” จำนวน ๕๔๙ คน อำเภอที่ยังไม่ลงข้อมูลในระบบ บสต. ได้แก่ อำเภอเมืองจันทร์ ศิลาลาด บึงบูรพ์ น้ำเกลี้ยง พยุห์ โพธิ์ศรีสุวรรณ โนนคูณ ยางชุมน้อย และอำเภอกุสิงห์

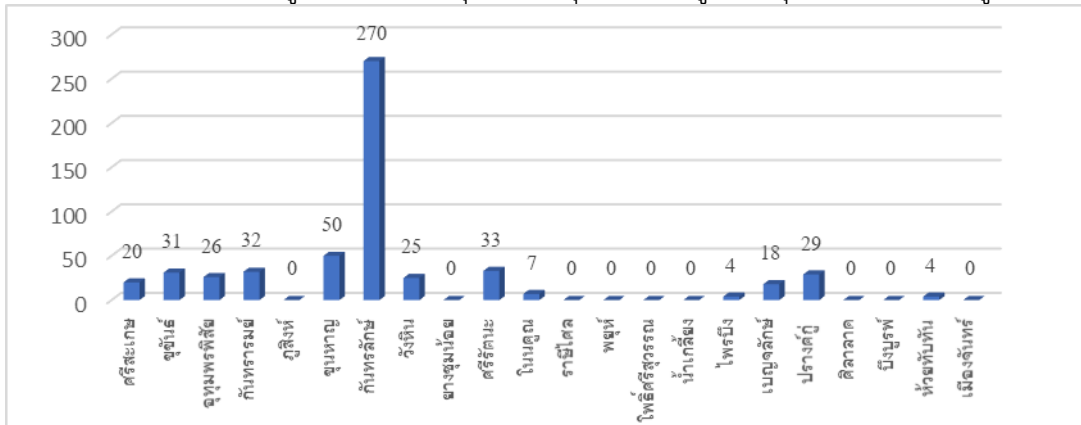

(๒) ผลการติดตามต่อเนื่อง ๑ ปี (Retention rate) เป้าหมายร้อยละ ๖๒ ผลงาน ร้อยละ ๗๒.๗๘ โดยมีอำเภอที่มีผลการดำเนินงานยังไม่ถึงเกณฑ์ จำนวน ๕ อำเภอ ได้แก่ อำเภอน้ำเกลี้ยง กันทรารมย์ โพธิ์ศรีสุวรรณ วังหิน และอำเภอบุญจลักษ์

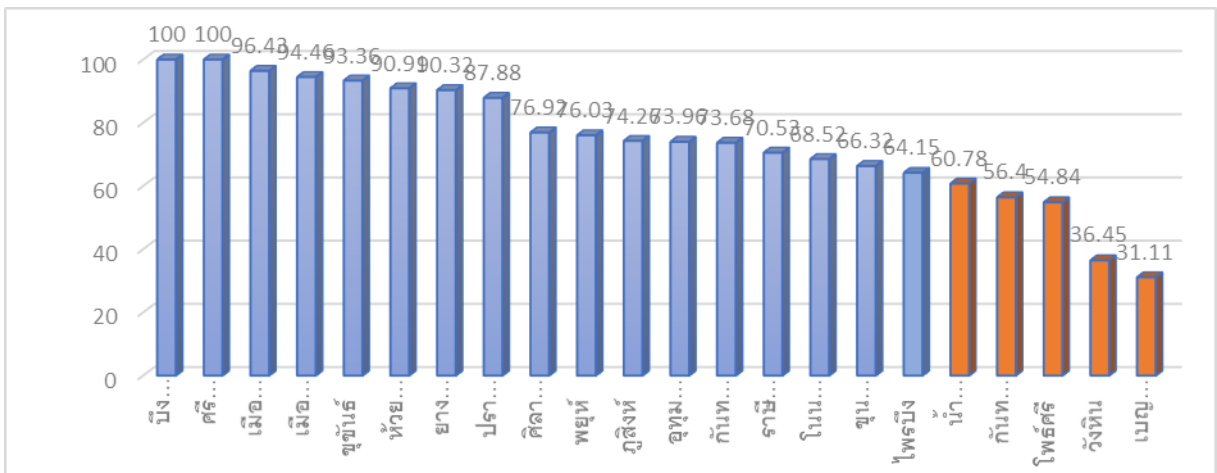

- เร่งรัดการลงข้อมูลการบำบัดรักษา CBTx และลงข้อมูลติดตาม (Retention rate) ในระบบ บสต. ให้เป็นปัจจุบันและต่อเนื่อง
 - เร่งรัดการส่งแบบประเมินคุณภาพมาตรฐานศูนย์คัดกรองยาเสพติดในโรงพยาบาลส่งเสริมสุขภาพ ตำบลภายใน ๑๕ สิงหาคม ๒๕๖๗
 - สนับสนุนการจัดตั้งมินิธัญญารักษ์ในโรงพยาบาลยางชุมน้อย โรงพยาบาลเมืองจันทร์ สถานฟื้นฟูสมรรถภาพผู้ติดยาเสพติด ณ กองตำรวจตระเวนชายแดนที่ ๒๒๔ อำเภอกันทรลักษ์ และสถานฟื้นฟูสภาพทางสังคมให้ครบ ๒๑๗ แห่ง (ปัจจุบันประกาศในราชกิจจานุเบกษา ๖๑ แห่ง)
- วัตถุประสงค์การนำเสนอ - เพื่อทราบและเร่งรัดการดำเนินงาน

๔. รายงานความก้าวหน้าการดำเนินงานควบคุมเครื่องตี๋มแอลกอฮอล์จังหวัดศรีสะเกษ
สรุปสาระสำคัญ

๑) รายงานความก้าวหน้ามูลค่าประหยัดได้จากการดำเนินงานโครงการจังหวัดศรีสะเกษ งานบุญ
ประเพณีปลอดเครื่องตี๋มแอลกอฮอล์ ประจำเดือนกรกฎาคม ๒๕๖๗

| ประเภท | ๒๑ มิถุนายน ๒๕๖๗ ถึง ๒๐ กรกฎาคม ๒๕๖๗ | รวม (มกราคม ๒๕๕๖ ถึง ๒๑ กรกฎาคม ๒๕๖๗) | ร้อยละของงาน ที่ลดได้จากงาน ที่มีทั้งหมด |
|--|---|---|--|
| จำนวนงานบุญปลอดเหล้า | ๑๐๖ งาน | ๔๕,๔๖๑ งาน | ๑๐๖/๑๒๕ = ๘๔.๘๐ % |
| มูลค่าที่ประหยัดได้ จากการปลอดเหล้า | ๒,๑๒๐,๐๐๐ บาท | ๗๔๕,๒๔๒,๔๓๖ บาท | |

๒) สรุปรายงานข้อมูลงานบุญประเพณีปลอดเครื่องตี๋มแอลกอฮอล์ จังหวัดศรีสะเกษ ประจำเดือน
กรกฎาคม ๒๕๖๗ (จำแนกตามประเภทงานบุญ)

| ที่ | ประเภทงานบุญ | จำนวนงาน บุญทั้งหมด | จำนวนงาน บุญปลอดเหล้า | ร้อยละงานบุญ ปลอดเหล้า | มูลค่าที่ ประหยัดได้ |
|-----|-------------------|------------------------|--------------------------|---------------------------|-------------------------|
| ๑ | งานศพ | ๙๕ | ๘๖ | ๙๐.๕๒ | ๑,๗๒๐,๐๐๐ |
| ๒ | งานบวช | ๑๒ | ๘ | ๖๖.๖๗ | ๑๖๐,๐๐๐ |
| ๓ | ทำบุญตักบาตร | ๑ | ๑ | ๑๐๐ | ๒๐,๐๐๐ |
| ๔ | ทำบุญอายุวัฒนมงคล | ๑ | ๑ | ๑๐๐ | ๒๐,๐๐๐ |
| ๕ | งานแต่งงาน | ๒ | ๐ | ๐ | ๐ |
| ๖ | บุญอัฐิ | ๔ | ๒ | ๕๐ | ๔๐,๐๐๐ |
| ๗ | บุญบั้งไฟ | ๑ | ๑ | ๑๐๐ | ๒๐,๐๐๐ |
| ๘ | บุญเข้าพรรษา | ๖ | ๖ | ๑๐๐ | ๑๒๐,๐๐๐ |
| ๙ | ขึ้นบ้านใหม่ | ๒ | ๐ | ๐ | ๐ |
| ๑๐ | งานฝังลูกนิมิต | ๑ | ๑ | ๑๐๐ | ๒๐,๐๐๐ |
| | รวม | ๑๒๕ | ๑๐๖ | ๘๔.๘๐ | ๒,๑๒๐,๐๐๐ |

๓) สรุปผลการรายงานงานงานบุญประเพณีปลอดเหล้า จังหวัดศรีสะเกษ แยกรายอำเภอ ประจำเดือนกรกฎาคม ๒๕๖๗ (ตัดยอดทุกวันที่ ๒๐ ของทุกเดือน)

รายงานงานบุญประเพณีปลอดเครื่องดื่มแอลกอฮอล์ จังหวัดศรีสะเกษ
เดือน 21 มิถุนายน - 21 กรกฎาคม 2567



๔) รายงานผลการรณรงค์ประชาสัมพันธ์เชิญ เชียร์ ลด ละ เลิก เหล้า

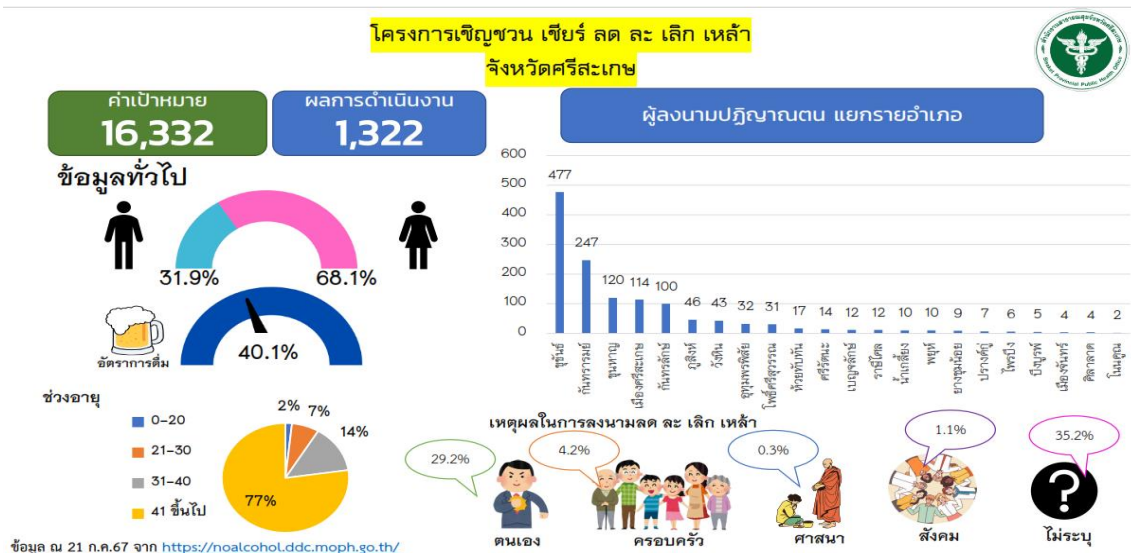

เป้าหมายของเรา: งดเหล้า 5%

ปี 2564 จังหวัดศรีสะเกษมีประชากร อายุ 15 ปีขึ้นไป 1,214,297 คน ปัจจุบันมีนักดื่ม 326,646 ราย คิดเป็น 26.9%

- 1 **เป้าหมาย**
ลดนักดื่ม 5% ในช่วง รณรงค์ งดเหล้า เข้าพรรษา โดยลงนามปฏิญาณออนไลน์ งด ละ เลิกเหล้า ระหว่างวันที่ 1 ก.ค. – 17 ต.ค.67 (เข้าพรรษา – ออกพรรษา)
- 2 **จำนวนเป้าหมาย**
16,332 คน ลงนามปฏิญาณออนไลน์ งด ละ เลิกเหล้า
- 3 **ผลลัพธ์ที่คาดหวัง**
สังคมศรีสะเกษที่ปลอดภัยและแข็งแรง



แนวทางการดำเนินการ “จัดงานรณรงค์วันงดดื่มสุราแห่งชาติ”

(๑) ประชาสัมพันธ์และเชิญชวนบุคลากรในสังกัด/ประชาชน ร่วมขับเคลื่อนโครงการเชิญชวน เชียร์ งด ละ เลิกเหล้า และเข้าสู่ระบบบำบัดรักษา ประจำปี พ.ศ. ๒๕๖๗ ด้วยการลงนามปฏิญาณตนผ่านระบบลงนามออนไลน์ผ่านทาง QR Code หรือเว็บไซต์ www.noalcoholddc.moph.go.th ได้ตั้งแต่วันที่ ๑ กรกฎาคม ๒๕๖๗ ถึงวันที่ ๑๗ ตุลาคม ๒๕๖๗ (วันออกพรรษา)

(๒) รายงานผลการดำเนินกิจกรรมพร้อมภาพถ่ายตามแบบฟอร์ม ส่งให้สำนักงานสาธารณสุขจังหวัดศรีสะเกษ ภายในวันที่ ๒๐ ตุลาคม ๒๕๖๗ เพื่อรวบรวมส่งให้จังหวัดศรีสะเกษทราบต่อไป รายละเอียดตาม QR Code



แบบฟอร์มรายงานจังหวัดเพื่อส่งจังหวัด

ข้อเสนอ

จึงเรียนมาเพื่อโปรดทราบและขอความร่วมมือทุกหน่วยงานร่วมรณรงค์ลด ละ เลิกเหล้า

มติที่ประชุม

๘.๑๑ กลุ่มงานควบคุมโรคติดต่อ

๑. โรคติดต่อที่สำคัญในพื้นที่จังหวัดศรีสะเกษ

๑) สถานการณ์โรคไข้เลือดออก

สถานการณ์โรคไข้เลือดออกในประเทศไทย ตั้งแต่วันที่ ๑ มกราคม – ๒๔ กรกฎาคม ๒๕๖๗ พบผู้ป่วยไข้เลือดออก จำนวน ๕๐,๑๒๗ ราย คิดเป็นอัตราป่วย ๗๕.๗๕ ต่อแสนประชากร เสียชีวิต ๓๘ ราย คิดเป็นอัตราตาย ๐.๐๖ ต่อแสนประชากร อัตราส่วนเพศชายต่อเพศหญิง ๑: ๐.๙๙ สัญชาติไทย ร้อยละ ๙๕.๔ ส่วนใหญ่อายุ ๑๕-๒๔ ปี ร้อยละ ๒๑.๔๗ รองลงมาคือ อายุ ๑๐-๑๔ ปี ร้อยละ ๑๗.๑๘ และอายุ ๒๕-๓๔ ปี ร้อยละ ๑๖.๔๖ อาชีพที่พบมากที่สุด คือ กลุ่มเด็กในปกครอง ร้อยละ ๓๗.๒ รองลงมาคือ นักเรียน ร้อยละ ๓๗.๒ จำนวนผู้ป่วยตั้งแต่เดือนมกราคม-กรกฎาคม ๒๕๖๗ จำนวน ๑๒,๒๐๗, ๖,๗๙๓, ๕,๐๕๖, ๔,๑๖๗, ๔,๑๓๔, ๙,๓๗๑ และ ๘,๓๙๙ ราย ตามลำดับ จังหวัดที่มีอัตราป่วยสูงสุด ๑๐ อันดับแรก คือ จังหวัดภูเก็ต สุราษฎร์ธานี สงขลา แม่ฮ่องสอน ชลบุรี พัทลุง เชียงราย น่าน เพชรบุรี และสุพรรณบุรี อัตราป่วย ๒๖๘.๕๗, ๑๖๐.๕๑, ๑๓๕.๒๔, ๑๒๙.๕๒, ๑๒๕.๓๗, ๑๒๒.๒๔, ๑๑๙.๒๒, ๑๐๔.๙๓, ๙๗.๖๖ และ ๙๗.๐๔ ต่อแสนประชากร ตามลำดับ ดังตารางที่ ๑

ตารางที่ ๑ จังหวัดที่มีอัตราป่วยโรคไข้เลือดออกสูงสุด ๑๐ อันดับแรก

| ลำดับ | จังหวัด | จำนวนผู้ป่วย | เสียชีวิต | อัตราป่วยต่อแสนประชากร | อัตราตาย | อัตราป่วยตาย |
|-------|--------------|--------------|-----------|------------------------|----------|--------------|
| ๑ | เชียงราย | ๔,๕๗๙ | ๐ | ๓๕๒.๔๒ | ๐ | ๐ |
| ๒ | ภูเก็ต | ๑,๓๖๑ | ๐ | ๓๒๓.๔๗ | ๐ | ๐ |
| ๓ | แม่ฮ่องสอน | ๗๔๑ | ๐ | ๒๕๗.๙๙ | ๐ | ๐ |
| ๔ | น่าน | ๑,๐๗๘ | ๑ | ๒๒๗.๖ | ๐.๒๑ | ๐.๐๙ |
| ๕ | สุราษฎร์ธานี | ๒,๐๗๑ | ๐ | ๑๙๒.๗ | ๐ | ๐ |
| ๖ | ลำพูน | ๗๒๕ | ๐ | ๑๘๑.๗๑ | ๐ | ๐ |
| ๗ | บึงกาฬ | ๖๖๕ | ๐ | ๑๕๗.๙๒ | ๐ | ๐ |
| ๘ | พัทลุง | ๘๐๗ | ๐ | ๑๕๔.๘๖ | ๐ | ๐ |
| ๙ | สงขลา | ๒,๑๘๘ | ๒ | ๑๕๒.๘๕ | ๐.๑๔ | ๐.๐๙ |
| ๑๐ | ชลบุรี | ๒,๒๐๙ | ๒ | ๑๓๗.๕๑ | ๐.๑๒ | ๐.๐๙ |

หมายเหตุ: ข้อมูล ณ วันที่ ๒๔ กรกฎาคม ๒๕๖๗ กองระบาดวิทยา กรมควบคุมโรค

สถานการณ์ไข้เลือดออกภาคตะวันออกเฉียงเหนือ ตั้งแต่วันที่ ๑ มกราคม – ๒๔ กรกฎาคม ๒๕๖๗ พบผู้ป่วยไข้เลือดออก ๙,๔๕๕ ราย อัตราป่วย ๔๓.๔๗ ต่อแสนประชากร เสียชีวิต ๙ ราย อัตราตาย ๐.๐๔ ต่อแสนประชากร อัตราป่วยตาย ร้อยละ ๐.๑๐ จังหวัดที่มีอัตราป่วยสูงสุด ๕ อันดับแรก ได้แก่ บึงกาฬ เลย อุบลราชธานี นครราชสีมา และมุกดาหาร อัตราป่วย ๗๗.๘๙, ๖๐.๒๐, ๕๔.๓๔, ๔๑.๔๐ และ ๒๕.๘๘ ต่อแสนประชากร ตามลำดับ จังหวัดที่มีผู้ป่วยไข้เลือดออกเสียชีวิต ได้แก่ ชัยภูมิ บุรีรัมย์ อุบลราชธานี นครราชสีมา ขอนแก่น จำนวน ๒, ๒, ๑, ๑ และ ๑ ราย ตามลำดับ จังหวัดศรีสะเกษ พบผู้ป่วยไข้เลือดออกมากเป็นอันดับที่ ๗๒ ของประเทศ อันดับที่ ๑๖ ของภาคตะวันออกเฉียงเหนือ และอันดับที่ ๕ สุดท้ายของเขตสุขภาพที่ ๑๐ ดังตารางที่ ๒

ตารางที่ ๒ จังหวัดที่มีอัตราป่วยโรคไข้เลือดออกสูงสุด ๑๐ อันดับแรก ของภาคตะวันออกเฉียงเหนือ

| ลำดับ | จังหวัด | จำนวนผู้ป่วย | เสียชีวิต | อัตราป่วยต่อแสน ประชากร | อัตรา ตาย | อัตราป่วย ตาย |
|-------|-------------|--------------|-----------|----------------------------|--------------|------------------|
| ๑ | บึงกาฬ | ๖๖๕ | ๐ | ๑๕๗.๙๒ | ๐ | ๐ |
| ๒ | เลย | ๗๔๖ | ๐ | ๑๑๗.๒๕ | ๐ | ๐ |
| ๓ | อุบลราชธานี | ๑,๘๑๐ | ๒ | ๙๖.๘๑ | ๐.๑๑ | ๐.๑๑ |
| ๔ | นครราชสีมา | ๑,๔๗๕ | ๑ | ๕๖.๑๓ | ๐.๐๔ | ๐.๐๗ |
| ๕ | มุกดาหาร | ๑๘๐ | ๐ | ๕๑.๒ | ๐ | ๐ |
| ๖ | หนองบัวลำภู | ๒๓๓ | ๐ | ๔๕.๙ | ๐ | ๐ |
| ๗ | ยโสธร | ๒๐๔ | ๐ | ๓๘.๔๗ | ๐ | ๐ |
| ๘ | มหาสารคาม | ๓๓๘ | ๐ | ๓๕.๙๑ | ๐ | ๐ |
| ๙ | บุรีรัมย์ | ๕๖๓ | ๒ | ๓๕.๗๔ | ๐.๑๓ | ๐.๓๖ |
| ๑๐ | หนองคาย | ๑๘๔ | ๐ | ๓๕.๗๓ | ๐ | ๐ |

หมายเหตุ: ข้อมูล ณ วันที่ ๒๔ กรกฎาคม ๒๕๖๗ กองระบาดวิทยา กรมควบคุมโรค

สำนักงานสาธารณสุขจังหวัดศรีสะเกษ ได้รับรายงานผู้ป่วยโรคไข้เลือดออก จำนวนทั้งสิ้น ๔๒๕ ราย คิดเป็นอัตราป่วย ๒๙.๒๐ ต่อประชากรแสนคน มีผู้ป่วยเสียชีวิต ๑ ราย อัตราตาย ๐.๐๗ ต่อแสนประชากร อัตราป่วยตาย ร้อยละ ๐.๒๔ พบผู้ป่วยเพศชายมากกว่าเพศหญิง โดยพบเพศชาย ๒๐๐ ราย เพศหญิง ๒๐๕ ราย อัตราส่วนเพศชาย ต่อ เพศหญิง เท่ากับ ๑.๐๗ : ๑ กลุ่มอายุที่พบสูงสุดคือกลุ่มอายุ ๑๐-๑๔ ปี อัตราป่วย ๑๔๘.๖๕ ต่อประชากรแสนคน รองลงมาคือ กลุ่มอายุ ๕-๙ ปี, ๑๕-๒๔ ปี, ๐-๔ ปี, ๒๕-๓๔ ปี, ๕๕-๖๔ ปี, ๓๕-๔๔ ปี, ๖๕ ปีขึ้นไป และ ๔๕-๕๔ ปี อัตราป่วย ๑๐๕.๕๙, ๘๐.๕๑, ๕๐.๑๒, ๑๒.๗๒, ๘.๑๖, ๗.๑๘, ๗.๑๖ และ ๓.๓๙ ต่อประชากรแสนคน ตามลำดับ อาชีพที่มีจำนวนผู้ป่วยสูงสุดคือ นักเรียน จำนวน ๒๖๒ ราย รองลงมาคือ อาชีพในปกครองหรือไม่มีงานทำ, อาชีพเกษตรกร, อาชีพอื่นๆ, อาชีพราชการ, อาชีพค้าขาย, อาชีพรับจ้าง, อาชีพนักบวช จำนวน ๖๘, ๖๐, ๒๓, ๕, ๓, ๓ และ ๑ ราย ตามลำดับ พบผู้ป่วยสูงสุดในเดือนกรกฎาคม จำนวน ๑๕๖ ราย โดยมีรายงานผู้ป่วยเดือน มกราคม ๓๑ ราย กุมภาพันธ์ ๔๖ ราย มีนาคม ๖๖ ราย เมษายน ๔๔ ราย พฤษภาคม ๒๒ ราย มิถุนายน ๖๐ ราย กรกฎาคม ๑๕๖ ราย พบผู้ป่วยในเขตเทศบาล ๔๖ ราย ในเขตองค์การบริหารตำบล ๓๗๙ ราย พบผู้ป่วยในเขตองค์การบริหารส่วนตำบลมากกว่าในเขตเทศบาล โดยจำนวนผู้ป่วยในเขตองค์การบริหารส่วนตำบล ร้อยละ ๘๙.๑๘ ส่วนผู้ป่วยในเขตเทศบาล ร้อยละ ๑๐.๘๒

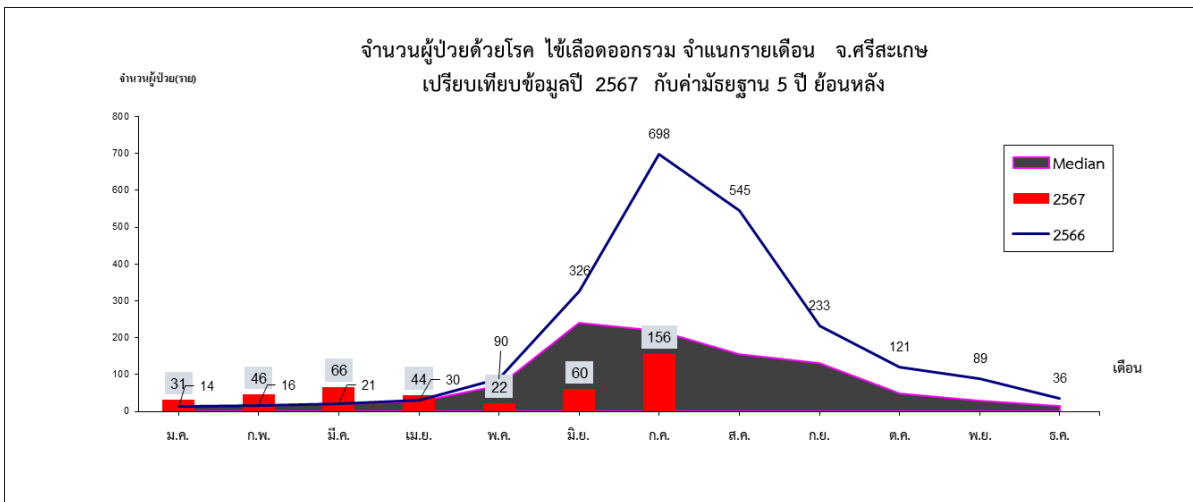

จำนวนผู้ป่วยไข้เลือดออก จังหวัดศรีสะเกษ แยกตามสัปดาห์ทางระบาดวิทยา ปี 2567 (ข้อมูลจาก รง.506 ระหว่างวันที่ 1 มกราคม – 23 กรกฎาคม 2567)

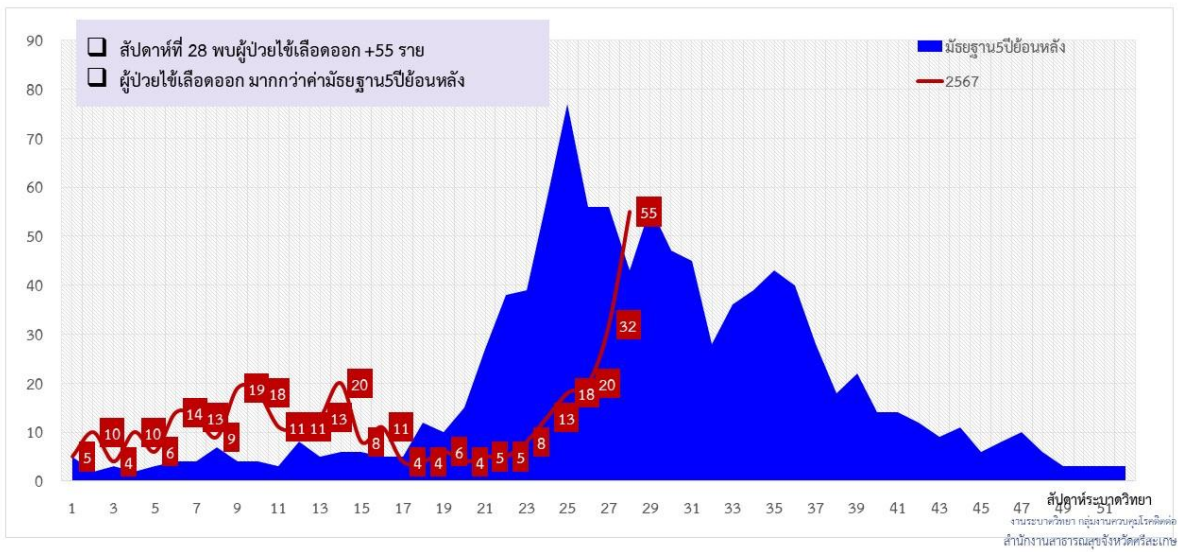

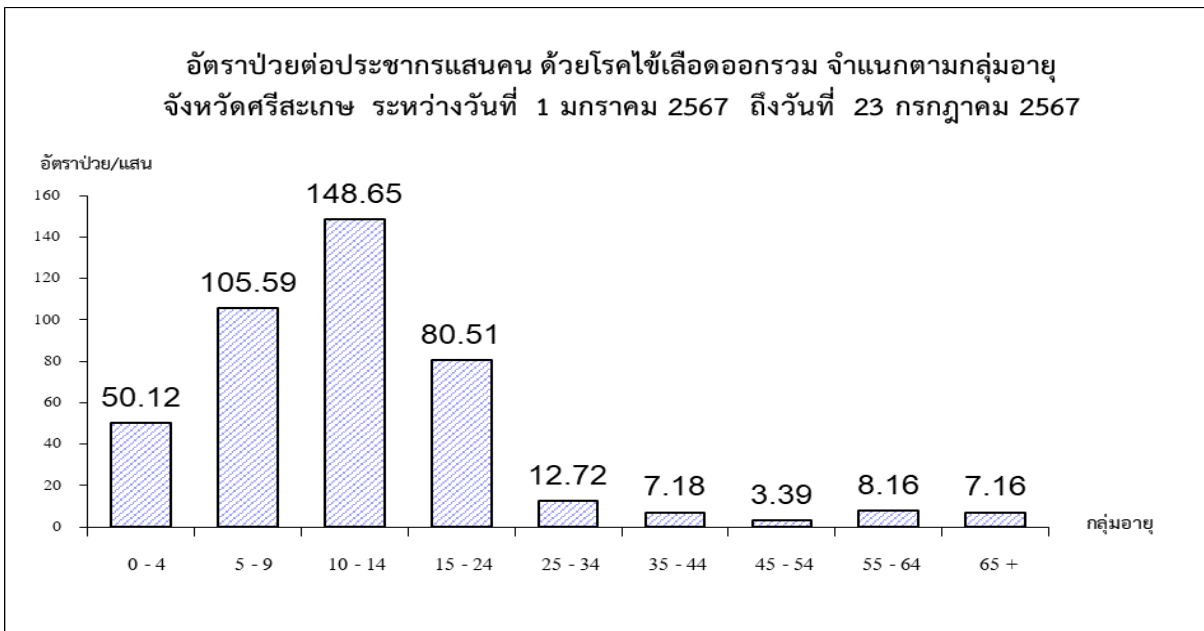

อำเภอที่มีอัตราป่วยต่อประชากรแสนคนสูงสุดคือ อำเภออุทุมพรพิสัย อัตราป่วย ๑๙๗.๑๒ ต่อประชากรแสนคน รองลงมาคือ อำเภออุทุมพรพิสัย, อำเภอพยุห์, อำเภอโนนคูณ, อำเภอขุนหาญ, อำเภอเมือง, อำเภอกันทรลักษ์, อำเภอปราสาท, อำเภอไพรบึง, อำเภอศรีรัตนะ, อำเภอขามเฒ่า, อำเภอห้วยทับทัน, อำเภอเบญจลักษ์, อำเภออุทุมพรพิสัย, อำเภอกันทรารมย์, อำเภอราษีไศล, อำเภอวังหิน และ อำเภอน้ำเกลี้ยง อัตราป่วย ๕๕.๘๙, ๓๙.๙๘, ๓๘.๐๓, ๓๓.๗๓, ๒๙.๐๓, ๒๗.๘, ๒๕.๗๒, ๑๙.๐๔, ๑๘.๘๔, ๑๖.๗๑, ๑๔.๒๒, ๑๓.๙, ๗.๖๔, ๖.๐๔, ๕.๐๒, ๓.๙๖, ๒.๒๕ ต่อประชากรแสนคน ตามลำดับ

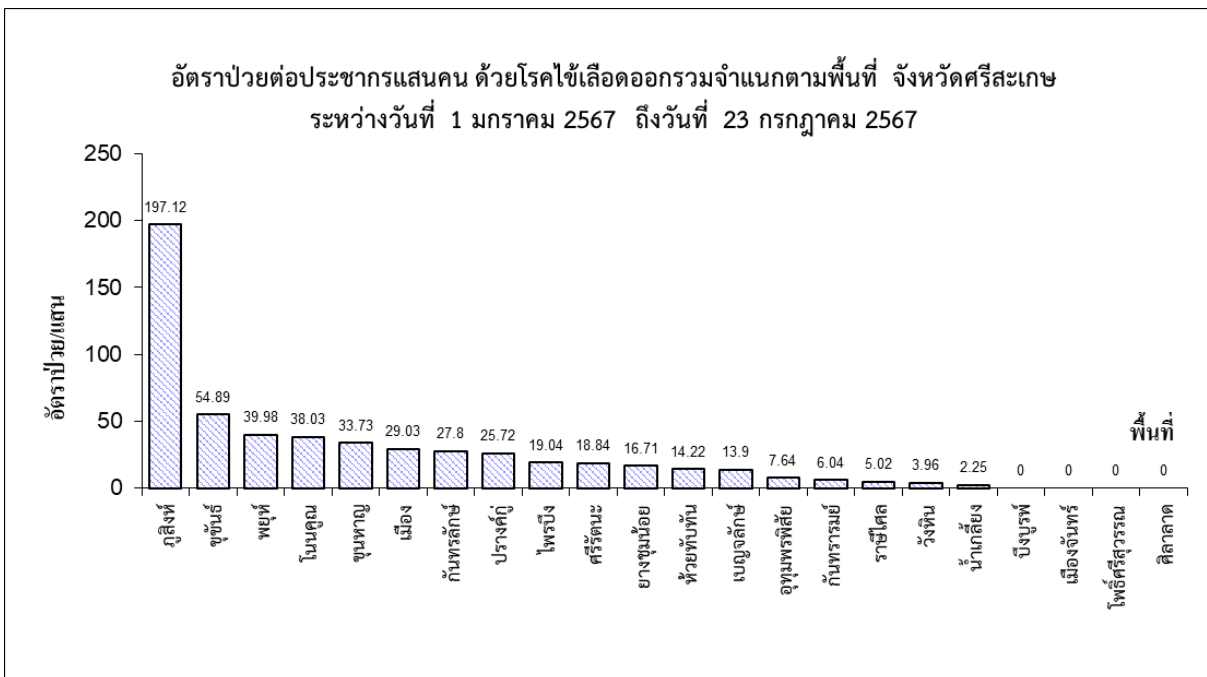

๒) สถานการณ์โรคเลปโตสไปโรสิส

สถานการณ์โรคเลปโตสไปโรสิส (โรคฉี่หนู) ภาพรวมของประเทศไทย นับจากวันที่ ๑ มกราคม - ๒๔ กรกฎาคม ๒๕๖๗ พบผู้ป่วย ๑,๘๐๓ ราย ใน ๖๘ จังหวัด อัตราป่วย ๒.๗๒ ต่อแสนประชากร เสียชีวิต ๒๑ ราย อัตราตาย ๐.๐๓ ต่อแสนประชากร อัตราส่วนเพศชายต่อเพศหญิง ๑: ๐.๒๙ กลุ่มอายุที่ป่วยมากที่สุด คือ อายุ ๕๕-๖๔ ปี ร้อยละ ๒๐.๑๙ รองลงมาคือ อายุ ๔๕-๕๔ ปี ร้อยละ ๑๙.๘๖ และอายุ ๖๕ ปีขึ้นไป ร้อยละ ๑๙.๔๑ สัญชาติไทย ร้อยละ ๙๗.๑๐ ส่วนใหญ่อาศัยในเขตกรรม ร้อยละ ๓๔.๓ จังหวัดที่มีอัตราป่วยโรคเลปโตสไปโรสิสสูงสุด ๑๐ อันดับแรก ได้แก่ ระนอง แม่ฮ่องสอน น่าน ศรีสะเกษ สตูล ยะลา ตรัง พัทลุง นครศรีธรรมราช และสงขลา อัตราป่วย ๓๘.๗, ๒๒.๒๘, ๑๙.๒๑, ๑๗.๓๒, ๑๕.๐๖, ๑๑.๕๐, ๑๐.๘๒, ๑๐.๕๕, ๙.๕๓ และ ๘.๙๔ ต่อแสนประชากร ตามลำดับ ดังตารางที่ ๓

ตารางที่ ๓ จังหวัดที่มีอัตราป่วยโรคเลปโตสไปโรสิสสูงสุด ๑๐ อันดับแรก

| ลำดับ | จังหวัด | จำนวนผู้ป่วย | เสียชีวิต | อัตราป่วยต่อแสนประชากร | อัตราตาย | อัตราป่วยตาย |
|-------|---------------|--------------|-----------|------------------------|----------|--------------|
| ๑ | ระนอง | ๗๕ | ๐ | ๓๘.๗ | ๐ | ๐ |
| ๒ | แม่ฮ่องสอน | ๖๔ | ๐ | ๒๒.๒๘ | ๐ | ๐ |
| ๓ | น่าน | ๙๑ | ๐ | ๑๙.๒๑ | ๐ | ๐ |
| ๔ | ศรีสะเกษ | ๒๕๒ | ๒ | ๑๗.๓๒ | ๐.๑๔ | ๐.๗๙ |
| ๕ | สตูล | ๔๙ | ๐ | ๑๕.๐๖ | ๐ | ๐ |
| ๖ | ยะลา | ๖๓ | ๐ | ๑๑.๕ | ๐ | ๐ |
| ๗ | ตรัง | ๖๙ | ๑ | ๑๐.๘๒ | ๐.๑๖ | ๑.๔๕ |
| ๘ | พัทลุง | ๕๕ | ๒ | ๑๐.๕๕ | ๐.๓๘ | ๓.๖๔ |
| ๙ | นครศรีธรรมราช | ๑๔๗ | ๒ | ๙.๕๓ | ๐.๑๓ | ๑.๓๖ |
| ๑๐ | สงขลา | ๑๒๘ | ๔ | ๘.๙๔ | ๐.๒๘ | ๓.๑๓ |

หมายเหตุ: ข้อมูล ณ วันที่ ๒๔ กรกฎาคม ๒๕๖๗ กองระบาดวิทยา กรมควบคุมโรค

สถานการณ์โรคเลปโตสไปโรสิส ในภาคตะวันออกเฉียงเหนือ ตั้งแต่วันที่ ๑ มกราคม - ๒๔ กรกฎาคม ๒๕๖๗ พบผู้ป่วยเลปโตสไปโรสิส จำนวน ๖๐๐ ราย อัตราป่วย ๒.๗๙ ต่อแสนประชากร เสียชีวิต ๗ ราย อัตราป่วยตาย ร้อยละ ๑.๑๗ อัตราตาย ๐.๐๓ ต่อแสนประชากร จังหวัดที่มีอัตราป่วยสูงสุด ๕ อันดับแรก ได้แก่ ศรีสะเกษ เลย ร้อยเอ็ด มหาสารคาม และอุบลราชธานี อัตราป่วย ๑๗.๓๒, ๗.๓๙, ๓.๘๐, ๓.๖๑ และ ๓.๔๘ ต่อแสนประชากร ตามลำดับ จังหวัดศรีสะเกษ มีอัตราป่วยด้วยโรคเลปโตสไปโรสิส มากเป็นอันดับที่ ๔ ของประเทศ อันดับที่ ๑ ของภาคตะวันออกเฉียงเหนือ และอันดับที่ ๑ ของเขตสุขภาพที่ ๑๐ ดังตารางที่ ๔

ตารางที่ ๔ จังหวัดที่มีอัตราป่วยโรคเลปโตสไปโรซิส สูงสุด ๑๐ อันดับแรก ของภาคตะวันออกเฉียงเหนือ

| ลำดับ | จังหวัด | จำนวนผู้ป่วย | เสียชีวิต | อัตราป่วยต่อแสนประชากร | อัตราตาย | อัตราป่วยตาย |
|-------|-------------|--------------|-----------|------------------------|----------|--------------|
| ๑ | ศรีสะเกษ | ๒๕๒ | ๒ | ๑๗.๓๒ | ๐.๑๔ | ๐.๗๙ |
| ๒ | เลย | ๔๗ | ๐ | ๗.๓๙ | ๐ | ๐ |
| ๓ | ร้อยเอ็ด | ๔๙ | ๐ | ๓.๘ | ๐ | ๐ |
| ๔ | มหาสารคาม | ๓๔ | ๑ | ๓.๖๑ | ๐.๑๑ | ๒.๙๔ |
| ๕ | อุบลราชธานี | ๖๕ | ๐ | ๓.๔๘ | ๐ | ๐ |
| ๖ | ยโสธร | ๑๓ | ๐ | ๒.๔๕ | ๐ | ๐ |
| ๗ | กาฬสินธุ์ | ๑๙ | ๐ | ๑.๙๖ | ๐ | ๐ |
| ๘ | ชัยภูมิ | ๑๗ | ๐ | ๑.๕๒ | ๐ | ๐ |
| ๙ | สุรินทร์ | ๑๕ | ๑ | ๑.๐๙ | ๐.๐๗ | ๖.๖๗ |
| ๑๐ | บุรีรัมย์ | ๑๗ | ๐ | ๑.๐๘ | ๐ | ๐ |

หมายเหตุ: ข้อมูล ณ วันที่ ๒๔ กรกฎาคม ๒๕๖๗ กองระบาดวิทยา กรมควบคุมโรค

จังหวัดศรีสะเกษ ตั้งแต่วันที่ ๑ มกราคม ๒๕๖๗ ถึงวันที่ ๒๔ กรกฎาคม ๒๕๖๗ สำนักงานสาธารณสุขจังหวัดศรีสะเกษ มีรายงานผู้ป่วยโรคเลปโตสไปโรซิส (โรคฉี่หนู) จำนวนทั้งสิ้น ๒๕๒ ราย อัตราป่วย ๑๗.๓๒ ต่อประชากรแสนคน มีรายงานผู้เสียชีวิต ๒ ราย อัตราตายต่อประชากรแสนคน ๐.๑๔ อัตราผู้ป่วยตาย ร้อยละ ๐.๗๙ พบผู้ป่วยเพศชายมากกว่าเพศหญิง โดยพบเพศชาย ๑๙๗ ราย เพศหญิง ๕๕ ราย อัตราส่วนเพศชาย ต่อ เพศหญิง เท่ากับ ๓.๕๘ : ๑ กลุ่มอายุที่พบสูงสุดคือ กลุ่มอายุ ๕๕ - ๖๔ ปี อัตราป่วย ๕๒.๐๘ ต่อประชากรแสนคน รองลงมาคือ กลุ่มอายุ ๖๕ ปี ขึ้นไป, ๔๕ - ๕๔ ปี, ๓๕ - ๔๔ ปี, ๒๕ - ๓๔ ปี, ๑๕ - ๒๔ ปี, ๑๐ - ๑๔ ปี และ ๕ - ๙ ปี อัตราป่วย ๒๘.๖๖, ๑๖.๙๕, ๑๔.๓๕, ๗.๐๗, ๕.๑๖, ๒.๒๐ และ ๑.๑๔ ต่อประชากรแสนคน ตามลำดับ อาชีพที่มีจำนวนผู้ป่วยสูงสุดคือ เกษตรกรรม จำนวน ๑๘๑ ราย รองลงมาคือ อาชีพรับจ้างทั่วไป, ไม่มีงานทำ, นักเรียน, ข้าราชการ, พระภิกษุ รับจ้าง จำนวน ๓๒, ๓๐, ๔, ๓, ๑ และ ๑ ราย ตามลำดับ พบผู้ป่วยสูงสุดในเดือน กรกฎาคม จำนวน ๕๙ ราย โดยมีรายงานผู้ป่วยเดือน มกราคม ๓๖ ราย กุมภาพันธ์ ๓๓ ราย มีนาคม ๒๖ ราย เมษายน ๒๓ ราย พฤษภาคม ๓๕ ราย มิถุนายน ๔๐ ราย กรกฎาคม ๕๙ ราย พบผู้ป่วยในเขตเทศบาล ๒๖ ราย ในเขตองค์การบริหารตำบล ๒๒๖ ราย พบผู้ป่วยในเขตองค์การบริหารส่วนตำบลมากกว่าในเขตเทศบาล โดยจำนวนผู้ป่วยในเขตองค์การบริหารส่วนตำบล ร้อยละ ๘๙.๖๘ ส่วนผู้ป่วยในเขตเทศบาล ร้อยละ ๑๐.๓๒

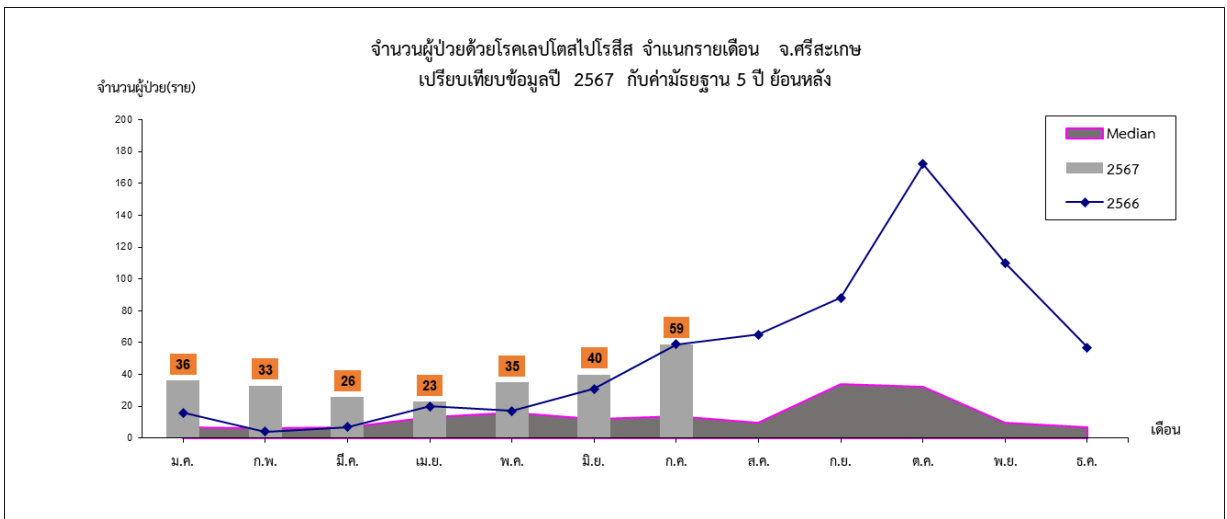

จำนวนผู้ป่วยเลปโตสไปโรสิส จังหวัดศรีสะเกษ แยกตามสัปดาห์ทางระบาดวิทยา ปี 2567 (ข้อมูลจาก รง.506 ระหว่างวันที่ 1 มกราคม – 23 กรกฎาคม 2567)



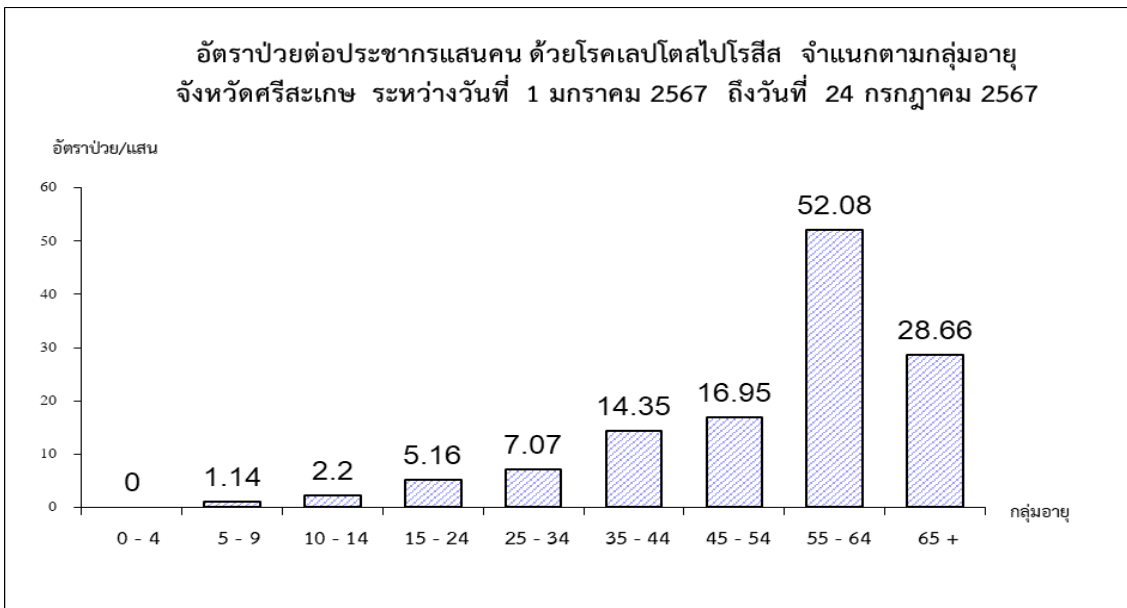

อำเภอที่มีอัตราป่วยต่อประชากรแสนคนสูงสุดคือ อำเภอปรางค์กู่ อัตราป่วย ๖๙.๕๙ ต่อประชากรแสนคน รองลงมาคือ อำเภอภูสิงห์, อำเภอไพรบึง, อำเภอขุนหาญ, อำเภอขุขันธ์, อำเภอวังหิน, อำเภอกันทรารมย์, อำเภอโนนคูณ, อำเภอห้วยทับทัน, อำเภอศรีรัตนะ, อำเภอราชไสล, อำเภอพยุห์, อำเภอศีลาลาด, อำเภอขามน้อย, อำเภอกันทรลักษ์, อำเภออุทุมพรพิสัย, อำเภอน้ำเกลี้ยง, อำเภอโพธิ์ศรีสุวรรณ, อำเภอเมือง และ อำเภอเบญจลักษ์ อัตราป่วย ๔๕.๖๓, ๓๓.๘๖, ๒๙.๙๘, ๒๕.๔๔, ๒๑.๗๗, ๑๙.๑๓, ๑๗.๗๕, ๑๖.๕๙, ๑๓.๑๙, ๑๒.๕๖, ๑๑.๔๒, ๑๐.๑๓, ๘.๓๖, ๕.๔๖, ๔.๗๘, ๔.๕๐, ๔.๒๓, ๓.๖๓ และ ๒.๗๘ ต่อประชากรแสนคน ตามลำดับ

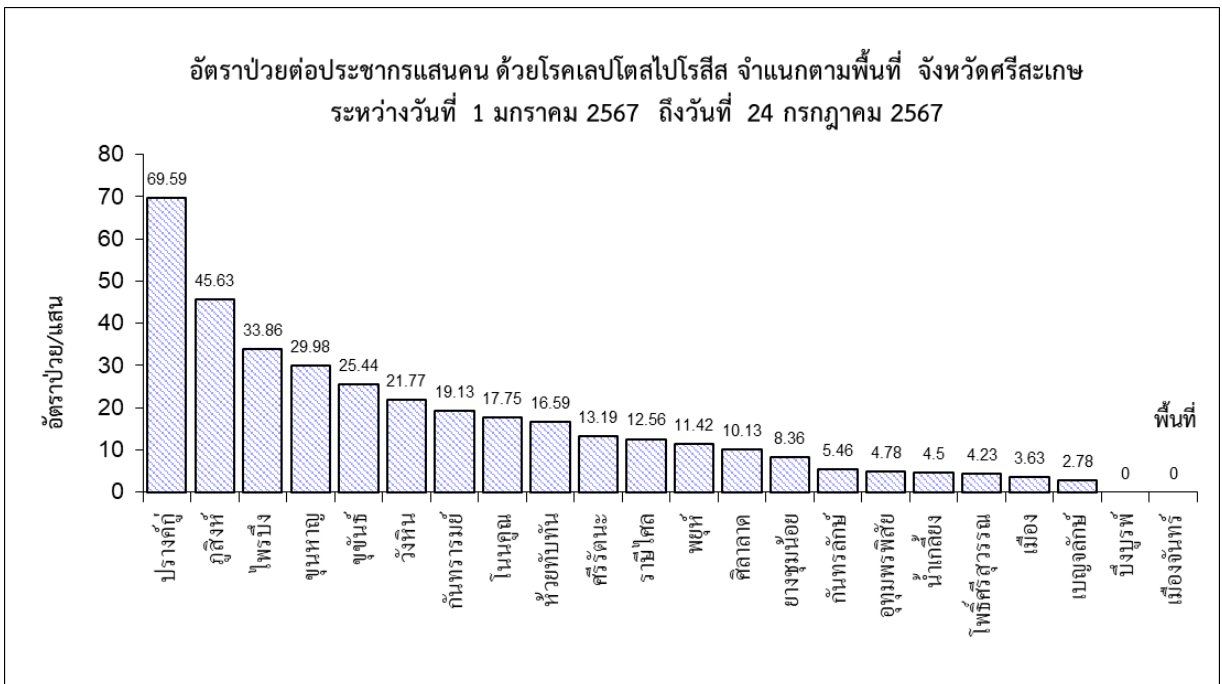

๓) สถานการณ์โรคไข้หวัดใหญ่ (Influenza)

สถานการณ์โรคไข้หวัดใหญ่ (Influenza) ภาพรวมของประเทศไทย นับจากวันที่ ๑ มกราคม – ๒๔ กรกฎาคม ๒๕๖๗ พบผู้ป่วยผู้ป่วย ๒๙๐,๓๙๖ ราย ใน ๗๗ จังหวัด อัตราป่วย ๔๓๘.๘๕ ต่อแสนประชากร เสียชีวิต ๒๐ ราย อัตราตาย ๐.๐๓ ต่อแสนประชากร อัตราส่วนเพศชายต่อเพศหญิง ๑: ๑.๐๖ กลุ่มอายุที่ป่วยมากที่สุด ๓ อันดับแรก คือ อายุ ๐-๔ ปี ร้อยละ ๑๔.๗๐ รองลงมาคือ อายุ ๑๐-๑๔ ปี ร้อยละ ๑๔.๐๗ และ ๗-๙ ปี ร้อยละ ๑๒.๘๗ ส่วนใหญ่เป็นเด็กในปกครอง ร้อยละ ๔๓.๓๐ และนักเรียน ๓๗.๑๐ และรับจ้าง ร้อยละ ๙.๘๐ จังหวัดที่มีอัตราป่วยโรคไข้หวัดใหญ่สูงสุด ๑๐ อันดับแรก ได้แก่ ภูเก็ต ชลบุรี กรุงเทพฯ ฉะเชิงเทรา ระยอง สมุทรปราการ จันทบุรี นครปฐม ยโสธร และอุบลราชธานี อัตราป่วย ๑,๐๙๑.๓๙, ๑,๐๖๕.๙๘, ๙๓๑.๕๘, ๘๔๔.๘๙, ๘๑๓.๑๖, ๗๑๙.๘๒, ๖๘๓.๐๓, ๖๕๕.๗๖, ๖๓๕.๓๗ และ ๖๒๔.๘๐ ต่อแสนประชากร ตามลำดับ ดังตารางที่ ๕

ตารางที่ ๕ จังหวัดที่มีอัตราป่วยโรคไข้หวัดใหญ่ (Influenza) สูงสุด ๑๐ อันดับแรก

| ลำดับ | จังหวัด | จำนวนผู้ป่วย | เสียชีวิต | อัตราป่วยต่อแสนประชากร | อัตราตาย | อัตราป่วยตาย |
|-------|-------------|--------------|-----------|------------------------|----------|--------------|
| ๑ | ภูเก็ต | ๔๕๙๒ | ๑ | ๑,๐๙๑.๓๙ | ๐.๒๔ | ๐.๐๒ |
| ๒ | ชลบุรี | ๑๗,๑๒๔ | ๐ | ๑,๐๖๕.๙๘ | ๐ | ๐ |
| ๓ | กรุงเทพฯ | ๕๑,๐๘๑ | ๓ | ๙๓๑.๕๘ | ๐.๐๕ | ๐.๐๑ |
| ๔ | ฉะเชิงเทรา | ๖,๑๕๖ | ๑ | ๘๔๔.๘๙ | ๐.๑๔ | ๐.๐๒ |
| ๕ | ระยอง | ๖,๒๒๓ | ๐ | ๘๑๓.๑๖ | ๐ | ๐ |
| ๖ | สมุทรปราการ | ๙,๘๓๗ | ๐ | ๗๑๙.๘๒ | ๐ | ๐ |
| ๗ | จันทบุรี | ๓,๖๖๓ | ๐ | ๖๘๓.๐๓ | ๐ | ๐ |
| ๘ | นครปฐม | ๖,๐๕๔ | ๐ | ๖๕๕.๗๖ | ๐ | ๐ |
| ๙ | ยโสธร | ๓,๓๖๙ | ๐ | ๖๓๕.๓๗ | ๐ | ๐ |
| ๑๐ | อุบลราชธานี | ๑๑,๖๘๒ | ๐ | ๖๒๔.๘๐ | ๐ | ๐ |

หมายเหตุ: ข้อมูล ณ วันที่ ๒๔ กรกฎาคม ๒๕๖๗ กองระบาดวิทยา กรมควบคุมโรค

สถานการณ์โรคไข้หวัดใหญ่ (Influenza) ในภาคตะวันออกเฉียงเหนือ ตั้งแต่วันที่ ๑ มกราคม – ๒๔ กรกฎาคม ๒๕๖๗ พบผู้ป่วยโรคไข้หวัดใหญ่ (Influenza) จำนวน ๗๘,๓๘๙ ราย อัตราป่วย ๓๖๐.๔๒ ต่อแสนประชากร ผู้ป่วยเสียชีวิต ๗ ราย อัตราตาย ๐.๐๓ ต่อแสนประชากร อัตราป่วยตาย ร้อยละ ๐.๐๑ จังหวัดที่มีอัตราป่วยสูงสุด ๕ อันดับแรก ได้แก่ ยโสธร อุบลราชธานี นครราชสีมา ชัยภูมิ และอำนาจเจริญ อัตราป่วย ๖๓๕.๓๗, ๖๒๔.๘๐, ๕๗๖.๕๘, ๔๖๕.๐๒ และ ๔๐๗.๔๖ ต่อแสนประชากร ตามลำดับ จังหวัดศรีสะเกษ พบผู้ป่วยโรคไข้หวัดใหญ่ (Influenza) มากเป็นอันดับที่ ๖๖ ของประเทศ อันดับที่ ๑๘ ของภาคตะวันออกเฉียงเหนือ และอันดับที่ ๕ สุดท้ายของเขตสุขภาพที่ ๑๐ ดังตารางที่ ๖

ตารางที่ ๖ จังหวัดที่มีอัตราป่วยโรคโรคไข้หวัดใหญ่ (Influenza) สูงสุด ๑๐ อันดับแรก ของภาคตะวันออกเฉียงเหนือ

| ลำดับ | จังหวัด | จำนวนผู้ป่วย | เสียชีวิต | อัตราป่วยต่อแสนประชากร | อัตราตาย | อัตราป่วยตาย |
|-------|-------------|--------------|-----------|------------------------|----------|--------------|
| ๑ | ยโสธร | ๓๓๖๙ | ๐ | ๖๓๕.๓๗ | ๐ | ๐ |
| ๒ | อุบลราชธานี | ๑๑,๖๘๒ | ๐ | ๖๒๔.๘ | ๐ | ๐ |
| ๓ | นครราชสีมา | ๑๕,๑๕๒ | ๖ | ๕๗๖.๕๘ | ๐.๒๓ | ๐.๐๔ |
| ๔ | ชัยภูมิ | ๕,๑๘๘ | ๑ | ๔๖๕.๐๒ | ๐.๐๙ | ๐.๐๒ |
| ๕ | อำนาจเจริญ | ๑,๕๒๗ | ๐ | ๔๐๗.๔๖ | ๐ | ๐ |
| ๖ | มุกดาหาร | ๑,๓๖๕ | ๐ | ๓๘๘.๒๓ | ๐ | ๐ |
| ๗ | หนองคาย | ๑,๙๐๔ | ๐ | ๓๖๙.๗๗ | ๐ | ๐ |
| ๘ | กาฬสินธุ์ | ๓,๕๐๑ | ๐ | ๓๖๐.๙ | ๐ | ๐ |
| ๙ | เลย | ๒,๐๘๖ | ๐ | ๓๒๗.๘๖ | ๐ | ๐ |
| ๑๐ | ขอนแก่น | ๕,๘๓๐ | ๐ | ๓๒๗.๑๖ | ๐ | ๐ |

หมายเหตุ: ข้อมูล ณ วันที่ ๒๔ กรกฎาคม ๒๕๖๗ กองระบาดวิทยา กรมควบคุมโรค

สำนักงานสาธารณสุขจังหวัดศรีสะเกษ ตั้งแต่วันที่ ๑ มกราคม - ๒๔ กรกฎาคม ๒๕๖๗ ได้รับรายงานผู้ป่วยโรคไข้หวัดใหญ่ (Influenza) จำนวนทั้งสิ้น ๒,๗๐๒ ราย คิดเป็นอัตราป่วย ๑๘๕.๖๗ ต่อประชากรแสนคน ไม่มีรายงานผู้ป่วยเสียชีวิต พบผู้ป่วยเพศหญิงมากกว่าเพศชาย โดยพบเพศหญิง ๑๔๐๐ ราย เพศชาย ๑๓๐๒ ราย อัตราส่วนเพศหญิงต่อเพศชาย เท่ากับ ๑.๐๘ : ๑ กลุ่มอายุที่พบสูงสุดคือ กลุ่มอายุ ๕-๙ ปี อัตราป่วย ๗๔๑.๔๑ ต่อประชากรแสนคน รองลงมาคือ กลุ่มอายุ ๐-๔ ปี, ๑๐-๑๔ ปี, ๑๕-๒๔ ปี, ๕๕-๖๔ ปี, ๖๕ ปี ขึ้นไป, ๒๕-๓๔ ปี, ๓๕-๔๔ ปี, ๔๕-๕๔ ปี อัตราป่วยเท่ากับ ๖๙๒.๑๖, ๔๖๐.๒๗, ๒๗๔.๕๔, ๑๐๖.๖๘, ๙๒.๐๔, ๘๔.๘๑, ๖๕.๘๕ และ ๕๑.๑๕ ต่อประชากรแสนคน ตามลำดับ อาชีพที่มีจำนวนผู้ป่วยสูงสุดคือ นักเรียน จำนวน ๑,๐๕๘ ราย รองลงมาคือ อาชีพในปกครองหรือไม่มีงานทำ, อาชีพเกษตรกร, อาชีพอื่นๆ, อาชีพราชการ, อาชีพบุคลากรสาธารณสุข, อาชีพครู, อาชีพพนักงาน, อาชีพรับจ้าง, อาชีพทหาร/ตำรวจ และ อาชีพค้าขาย จำนวน ๘๑๔, ๔๔๕, ๒๗๒, ๔๒, ๓๖, ๑๒, ๑๐, ๘, ๓ และ ๑ ราย ตามลำดับ

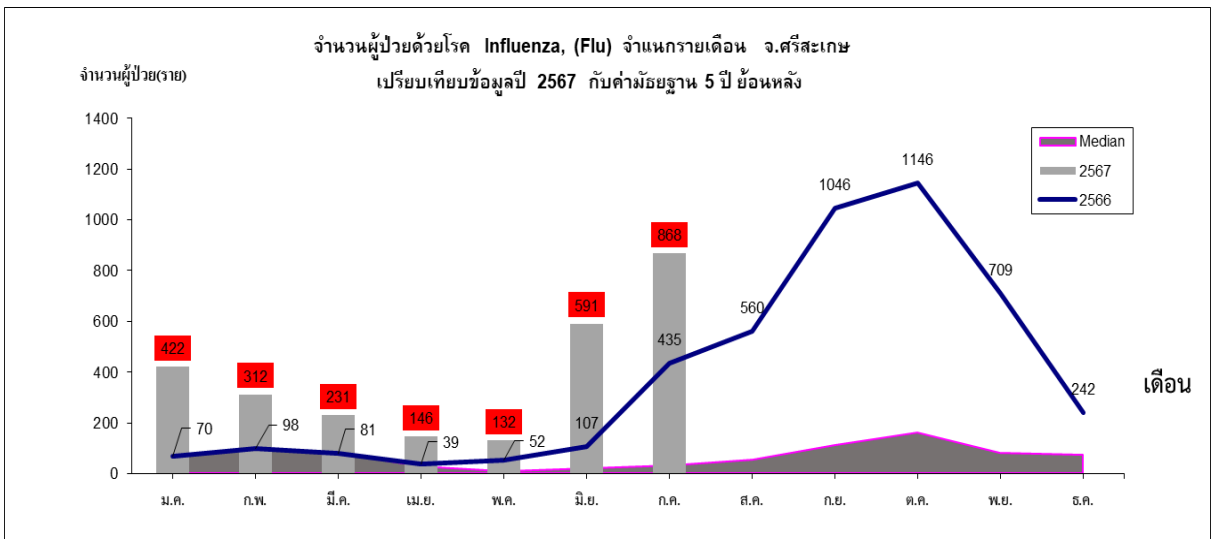

จำนวนผู้ป่วยไขหวัดใหญ่ จังหวัดศรีสะเกษ แยกตามสัปดาห์ทางระบาดวิทยา ปี 2567 (ข้อมูลจาก รง.506 ระหว่างวันที่ 1 มกราคม – 23 กรกฎาคม 2567)



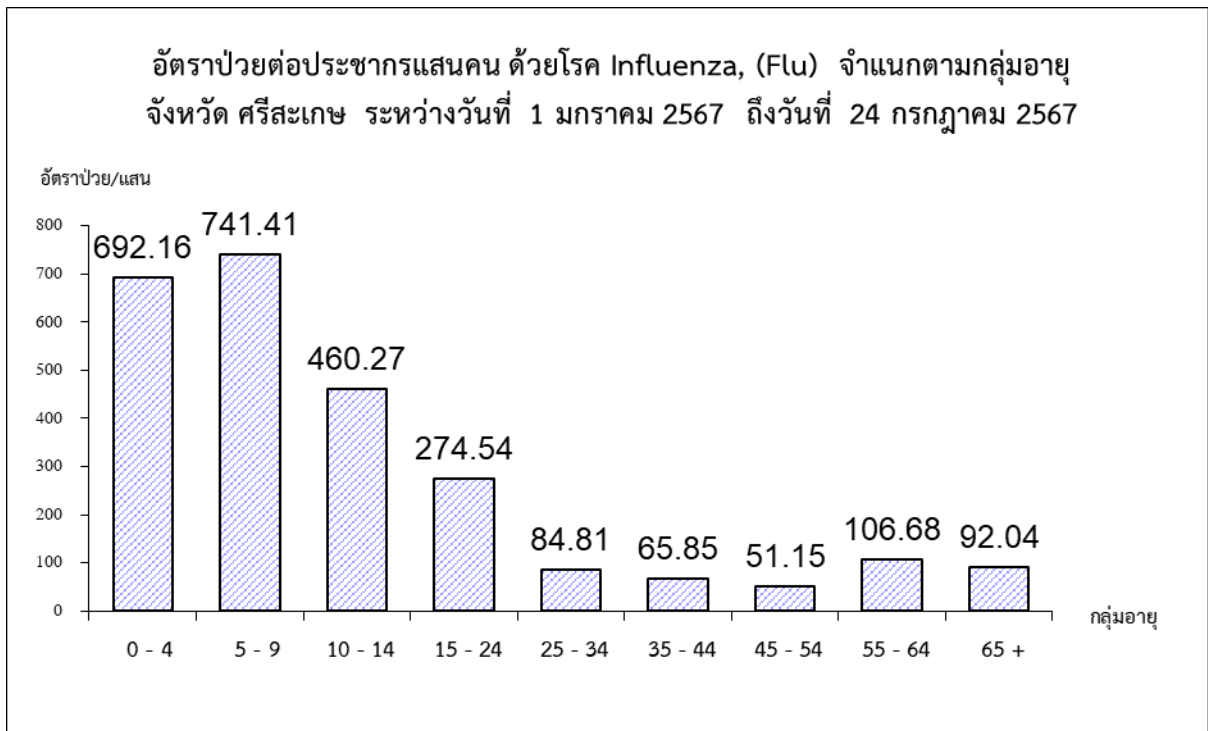

พบผู้ป่วยสูงสุดในเดือน กรกฎาคม จำนวน ๘๖๘ ราย โดยมีรายงานผู้ป่วยเดือน มกราคม ๔๒๒ ราย กุมภาพันธ์ ๓๑๒ ราย มีนาคม ๒๓๑ ราย เมษายน ๑๔๖ ราย พฤษภาคม ๑๓๒ ราย มิถุนายน ๕๙๑ ราย กรกฎาคม ๘๖๘ ราย พบผู้ป่วยในเขตเทศบาล ๓๖๙ ราย ในเขตองค์การบริหารตำบล ๒,๓๓๓ ราย พบผู้ป่วยในเขตองค์การบริหารส่วนตำบลมากกว่าในเขตเทศบาล โดยจำนวนผู้ป่วยในเขตองค์การบริหารส่วนตำบล ร้อยละ ๘๖.๓๔ ส่วนผู้ป่วยในเขตเทศบาล ร้อยละ ๑๓.๖๖

อำเภอที่มีอัตราป่วยต่อประชากรแสนคนสูงสุดคือ อำเภอกันทรารมย์ อัตราป่วย ๔๙๓.๔๐ ต่อประชากรแสนคน รองลงมาคือ อำเภอขุนหาญ, อำเภอวังหิน, อำเภอ빙บุรพ์, อำเภอไพรบึง, อำเภอศิลาลาด, อำเภอเมือง, อำเภอกันทรลักษณ์, อำเภอราชีไศล, อำเภอโนนคูณ, อำเภอเบญจลักษ์, อำเภอพยุห์, อำเภอปรังค์กู, อำเภออุทุมพรพิสัย, อำเภอขามเฒ่า, อำเภอห้วยทับทัน, อำเภอขุขันธ์, อำเภอโพธิ์ศรีสุวรรณ, อำเภอ น้ำเกลี้ยง, อำเภอเมืองจันทร์, อำเภอภูสิงห์ และอำเภอศรีรัตนะ อัตราป่วยเท่ากับ ๔๐๑.๙, ๓๑๔.๖๘, ๒๕๘.๒๕, ๒๔๙.๖๘, ๒๑๒.๗๔, ๒๐๘.๓, ๑๘๗.๖๘, ๑๘๓.๔๑, ๑๗๔.๙๔, ๑๖๔, ๑๕๑.๓๕, ๑๔๕.๒๓, ๙๙.๓๔, ๙๗.๔๙, ๘๗.๖๘, ๗๔.๙๗, ๕๒.๒๖, ๔๐.๕๔, ๒๒.๔๘, ๒๐.๐๘ และ ๑๓.๑๙ ต่อประชากรแสนคนตามลำดับ

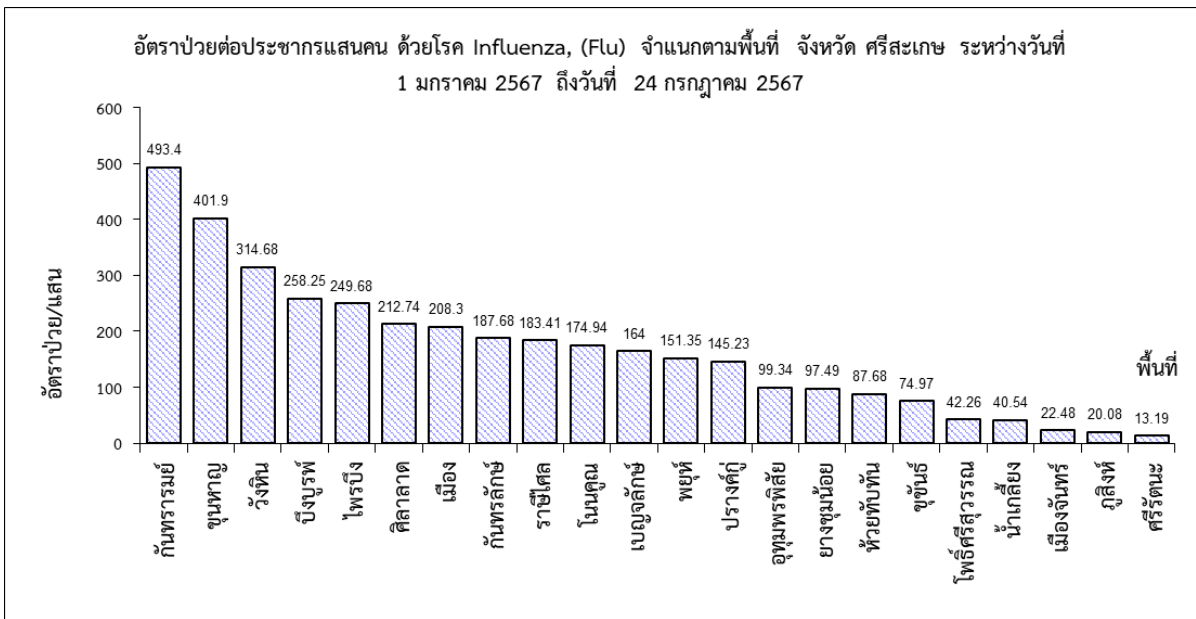

มติที่ประชุม

.....

๘.๑๒ กลุ่มงานพัฒนาคุณภาพและรูปแบบบริการ

มติที่ประชุม :

๘.๑๓ กลุ่มงานแพทย์แผนไทยและการแพทย์ทางเลือก

มติที่ประชุม :

๘.๑๔ กลุ่มงานสุขภาพดิจิทัล

๑. เร่งรัดลงทะเบียน Health ID สำหรับประชาชน

เพื่อใช้ประชาชนสามารถเข้าถึงการใช้บริการดิจิทัลทางการแพทย์และสาธารณสุข เช่น การจองคิว Online รับใบรับรองแพทย์ดิจิทัล บริการการแพทย์ทางไกล รวมถึงการเข้าถึงประวัติสุขภาพของตนเอง ผ่านระบบหมอพร้อม ซึ่งประชาชนต้องผ่านการพิสูจน์ตัวตน โดยลงทะเบียน Health ID ณ วันที่ ๒๔ กรกฎาคม ๒๕๖๗ จังหวัดศรีสะเกษลงทะเบียนแล้วจำนวน ๔๑๘,๒๗๘ คน คิดเป็นร้อยละ ๒๗.๙๑ ของประชาชนตามทะเบียนราษฎร์ อำเภอที่ลงทะเบียนครอบคลุมประชาชนมากที่สุด ได้แก่ อ.ราชันีศไศล อ.เมืองจันทร์ อ.โพธิ์ศรีสุวรรณ ตามลำดับ ช่วงเร่งรัดดำเนินการให้หน่วยบริการลงทะเบียนในประชาชน ตั้งแต่ ๒ มิถุนายน ๒๕๖๗ ลงทะเบียนได้จำนวน ๑๗๙,๑๔๒ ราย อำเภอที่ผลงานความก้าวหน้าการลงทะเบียน สูงสุด ๕ ลำดับแรก ได้แก่ อ. เมืองจันทร์ อ.ราชันีศไศล อ.ขุนันท์ อ.ขุนหาญ อ. โพธิ์ศรีสุวรรณ (สสจ. มอบใบประกาศเกียรติคุณ ให้ กับ คปสอ. ที่ดำเนินงานดีเด่น ในประเด็นความก้าวหน้า ประจำเดือน กรกฎาคม ๒๕๖๗ (ร้อยละความครอบคลุมผลงานลงทะเบียนตั้งแต่วันที่ ๑ - ๒๘ กรกฎาคม ๒๕๖๗)) เมื่อแยกความครอบคลุมการลงทะเบียนของประชาชนในพื้นที่รับผิดชอบหน่วยบริการตามสังกัด พบว่า สังกัดกระทรวงสาธารณสุข ความครอบคลุมลงทะเบียนร้อยละ ๓๒.๔๕ สังกัด องค์การบริหารส่วนจังหวัด ความครอบคลุมลงทะเบียนร้อยละ ๒๒.๔๓ สังกัดเทศบาลความครอบคลุมลงทะเบียนร้อยละ ๘.๓๔

ความครอบคลุมการลงทะเบียนในประชาชนทะเบียนราษฎร์จังหวัดศรีสะเกษ

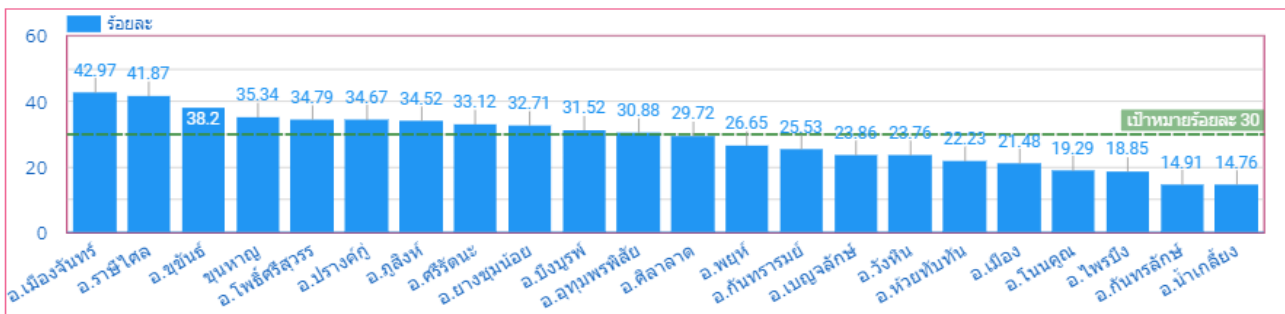

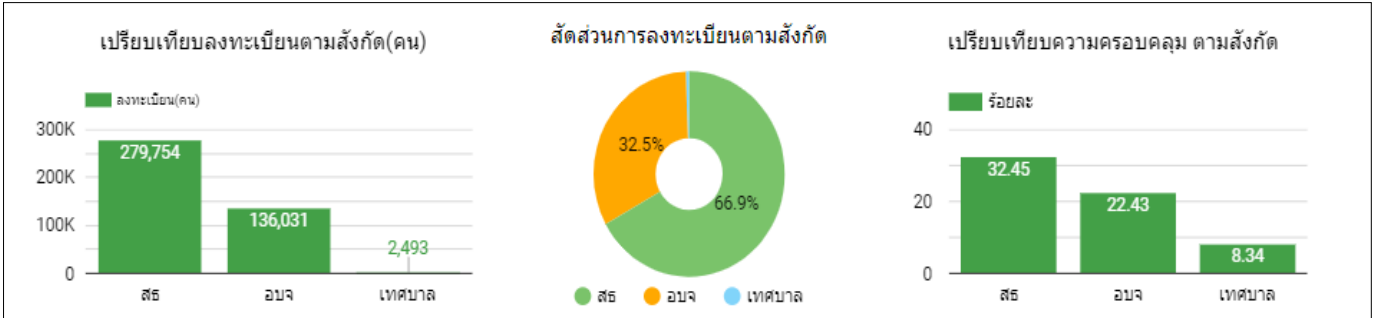

๑. รพ. / รพ.สต. ทุกแห่ง ลงทะเบียน โดยมุ่งเป้าหมาย

- ผู้ป่วยโรคเรื้อรัง ผู้สูงอายุ หญิงตั้งครรภ์ นักเรียน / นักศึกษา กลุ่ม อสม. / ผู้นำชุมชน
- ผู้ป่วย / ญาติ ที่มารับบริการที่โรงพยาบาล

๒. ส่งเสริมให้ประชาชนใช้ Application หมอพร้อม เพื่อการดูแลสุขภาพ และรับบริการทางสุขภาพ เช่น การจองคิวบริการ online telemedicine

๓ รพ./รพ.สต. จัดบริการเช่นการ จองคิวบริการ Online telemedicine ที่ประชาชนขอรับบริการในระบบหมอพร้อม

๔. ประชาสัมพันธ์ การลงทะเบียน / ประโยชน์ ของการใช้ Health ID

๒ ผลการประเมินโรงพยาบาลอัจฉริยะ

คณะกรรมการประเมินยกระดับโรงพยาบาลอัจฉริยะ เขตสุขภาพที่ ๑๐ ได้ ออกประเมินรับรองโรงพยาบาลอัจฉริยะระดับเพชรของ จังหวัดศรีสะเกษ จำนวน ๒ รอบ ที่ ๑ โรงพยาบาลศรีรัตนะ โรงพยาบาลเบญจลักษณ์ รอบที่ ๒ โรงพยาบาลราษีไศล โรงพยาบาลขุขันธ์ โรงพยาบาลขุนหาญ โรงพยาบาลเมืองจันทร์ ซึ่งผลการประเมินพบว่ายังมีตัวชี้วัดที่มีความจำเป็นที่ต้องดำเนินการเพิ่มเติม โดยคณะกรรมการได้ชี้แจง ณ วันประเมินและขอให้ส่งข้อมูลเพิ่มเติมภายในวันที่ ๑๖ สิงหาคม ๒๕๖๗ เพื่อตรวจสอบและรับรองส่งกระทรวง

| ที่ | โรงพยาบาล | คะแนนประเมินตนเอง | คะแนน กก. ประเมิน | คะแนนหลังอุทธรณ์ | ผลการประเมิน |
|-----|----------------|-------------------|-------------------|------------------|----------------------------------|
| ๑ | รพ.ศรีรัตนะ | ๑๐๐๐ | ๘๙๑ | ๑๐๐๐ | ระดับเพชร |
| ๒ | รพ.เบญจลักษณ์ | ๙๓๐ | ๗๗๖ | ๙๔๖ | รออุทธรณ์ เกณฑ์ ความจำเป็น ๒ ข้อ |
| ๓ | รพ.ราษีไศล | ๙๘๕ | ๘๖๗ | ระหว่างดำเนินการ | รออุทธรณ์ |
| ๔ | รพ.เมืองจันทร์ | ๙๙๕ | ๙๓๔ | ระหว่างดำเนินการ | รออุทธรณ์ |
| ๕ | รพ.ขุขันธ์ | ๙๘๐ | ๘๖๕ | ระหว่างดำเนินการ | รออุทธรณ์ |
| ๖ | รพ.ขุนหาญ | ๙๗๓ | ๘๙๙ | ระหว่างดำเนินการ | รออุทธรณ์ |

วัตถุประสงค์การนำเสนอ

เพื่อทราบ และแจ้งผู้เกี่ยวข้องดำเนินการส่งเอกสารอุทธรณ์ ตามวัน ที่กำหนด

มติที่ประชุม

๘.๑๕ กลุ่มงานการสาธารณสุขมูลฐานและระบบสุขภาพปฐมภูมิ

๑. งานพัฒนาคุณภาพชีวิตระดับอำเภอ (พชอ.)

๑.๑ การนำเสนอผลงานเด่น คณะกรรมการคุณภาพชีวิตระดับอำเภอ (พชอ.)

ผลงานเด่น นำเสนอที่ประชุมกรมการจังหวัด ๒๘ มิถุนายน ๒๕๖๗ พชอ. อุทุมพรพิสัย

ลำดับ พชอ. นำเสนอผลงานเด่น เดือนกรกฎาคม ๒๕๖๗ พชอ. ราชันไศล

- ส่งวาระการประชุม ภายใน ๒๐ สิงหาคม ๒๕๖๗

- ส่งวีดิทัศน์นำเสนอ ภายใน ๒๕ สิงหาคม ๒๕๖๗ (ความยาวไม่เกิน ๕ นาที)

มติที่ประชุม

ระเบียบวาระที่ ๙ เรื่องอื่นๆ (ถ้ามี)

๙.๑ กำหนดประชุมขับเคลื่อนนโยบายการพัฒนางานสาธารณสุขจังหวัดศรีสะเกษ ครั้งที่ ๗/๒๕๖๗

- วันที่ ๓๐ สิงหาคม ๒๕๖๗ ณ อำเภออุทุมพรพิสัย

มติที่ประชุม